大公報

Ta-Kung-Pao
(L'Impartial)
SHANGHAI
CABLE ADDRESS: TA-KUNG-PAO

上海 愛多亞路一八一號

第一萬二千一百十三號

中華郵政特准掛號立券之報紙

介紹良好讀物

黃炎培題

天津上海同時刊出 為出版界忠誠服務

為讀書界推薦刊物 收費低廉 效力宏大

北平琉璃廠來薰閣啓事

武進趙椿年先生所著覃揅齋石鼓十種考釋覃揅齋詩存其夫人呂鳳遺稿清聲閣詞和小山詞和漱玉詞和淑貞詞均已出版又景印覃揅齋金石書畫第一輯及呂夫人篆書皆由本處發行天津由勸業場藻玉堂上海由西藏路大慶里中國書店代理此啓

現代社會科學講話

陳端志著 增訂三版 一元四角

全書二十餘萬言，將新興社會科學各方面學說，作有系統之介紹，關於社會科學之研究法，社會各科學如政治法律宗教藝術哲學等之探討，及各種社會問題社會思想之分析，均有獨到之見，爲一部嶄新的科學的標準的社會科學書。書末附有自學社會科學方法及中外社會科學名著題解數百種，爲增訂重要之部分，故不僅爲學習社會科學必讀之書，凡欲理解現代社會轉變之終極，及進窺各種社會科學之門徑者，皆當一讀此書，大中學校作爲教本，尤爲相宜。

五四運動之史的評價 陳端志著 一元二角

生活書店總經售 大公報代辦部經售

君感覺作文題材缺乏乎 君欲求寫作成績優良乎 請購：

全國現代高中作文精華 全國現代初中作文精華

馬崇淦編

本書爲全國五千餘中等學校學生之代表作，是一部爲中學生解決寫作困難之必備要書

發行特價 每部各訂四大厚冊定價二元二角 特價每部一元七角合購二部三元 ●函購每部郵費八分掛號另加八分●

詳細目錄函索附郵一分即寄

凡我學生 手此一編 對於作文 便有把握

凡吾中學生，對於作文，應多閱讀，以資增加寫作能力。除在國文科精讀外，亟須於課外廣讀易於學習之優良作品，以補不足。本局爲適應此種需要起見，特搜集全國五千餘校高初中優秀學生作品二萬餘篇，請國學專家胡樸安等評閱，由馬崇淦主編，編成「全國現代高中作文精華」與「全國現代初中作文精華」二部，計八厚冊，都百餘萬言。內分記敍，說明，議論，學術，書後，描寫，小品，傳狀，應用，詩歌，翻譯，戲劇等十二大類，包括宇宙，自然，氣候，節季，山岳，江河，國際，國家，民族，社會，元首，民衆，心理，情緒，意志，夢幻，詢問，慶慰，哀悼，花卉，鳥介等問題與動態，包羅萬象，粗細靡遺，且有同題而異結構，異題而具有相似之作風，教部人員及各省教育當局都著文讚美，實爲全國教育界及高初中學生應備之參考書也。

勤奮書局 發行所 上海勞神父路三九二號 門市部 上海四馬路二七七號

四版出書

蔣委員長言行集

有民族至高無上的意識 是復興國運的基本方針

欲應付非常時期的國難須讀此不朽名論

一厚冊實價五角 特售四角

通俗哲學講話

沈志遠 平心著 實價四角

本書內哲學論文，是多取於一般致前進的哲學工作者著作的，內容闡明是全以唯物史觀作基礎。哲學是有用的智識，並非空論，我們之所以學他，是站在「學以致用」底原則下的。沒有一件事情是不以哲學作基礎的。

總經售 上海福州路二八一 永華書店

特約經售 生活書店 大公報

最新出版 養兔 最新出版

養兔十二講

精裝一冊 馮煥文著 一元五角

養兔爲吾國最有希望之農村副業，平津京滬一帶新式養兔者之成績殊足驚人，復經上海市動物園家兔展覽會之廣大宣傳，該項新事業之普及于農村自可操券以待。本局馮煥文首倡養兔設有函授學校爲期未及半載，學員已遍全國，近徇多數同志之請求將本校所授之養兔講義另印單行本問世。本書係專家馮煥文先生根據豐富之經驗所著成，爲有志於養兔事業者不可不備之顧問。

養兔要訣 翰章著 每冊六分

兔與蜂 江聖逸譯 每冊二角

安古拉毛用兔 馮煥文著 四角五分

最新養兔法 馮煥文著 三角五分

中國農業書局

一律實價 寄費加一 細詳書目 承索即寄

上海河南路交通…

鄭曉滄譯

(教育文藝)

小男兒 好妻子 小婦人

純潔 真摯 爲家庭書庫所必備

積極 向上 是學生讀物之良選

其題材篇：工作與遊戲，友誼與情愛，獨立奮鬥，努力創造，家庭及社會之服務。

每本實價 報紙本一元 道林本一元三角

經售處 生活書店 開明書店 大公報代辦部 申報館售書科 作者書社 商務印書分館(內地商埠)

人文月刊

八卷二期出版

本刊出版，已歷八載。素以選材精審，趣味濃郁，參攷便利，見稱於讀者。從第六卷第六期起，將原有之「大事類表」，每事之下，皆註明出處，及各報刊出之時日與版數。八卷一期起，更增闢「書評摘要」一欄，刊載各種書報雜誌上書評之摘要。以便讀者爲閱讀或選購之參考，內容益臻充實，實以一本月刊，兼具期刊索引，日報索引，近代史料，及書報評論各種功用。

售價 每冊三角 全年十冊國內訂價三元國外連郵四元八角 布面精裝合訂本每卷分訂二大冊 每卷售國幣四元郵費掛號費每卷二角三分

總發行處 人文月刊社 上海霞飛路一四一三號 代理處 生活書店

新書特價二個月

小學體育

俞子夷著 郭更生 吳蘊瑞 王叔瀾 校訂 實價每冊七角五分特價八折郵費一角三分

學校體育，迭經教育部推崇，已占學校中主要學科的地位。尤其是小學體育，爲兒童植立康健根基，養成運動習慣，較之中學大學益感重要。著者任小學體育教師有年，以身體力行之經驗，細針密縷之敍述，么諸於世，故內容精詳美備，凡小學體育各項之教法設備以及用具圖表羅列無遺。所插鋅版各圖及排列之表格多至二百餘種，全書三百八十頁試小學體育界空前偉著。

自修適用 **吳鑑泉氏的太極拳** 陳振民 馬岳樑 編 實價九角 寄費一角

國術初階 卞人杰著 實價二角

男子健美體操集 馬濟翰等著 實價二角

女子健美體操集 馬濟翰等著 實價一角五分

防老術 馬濟翰編 實價一角

上海霞飛路四四四號 康健書局謹啓

以上各書特價七折

外交月報

現已出至十卷二期

主旨 專家數十人擔任撰稿，舉國輿論一致賜予好評！記載國際情報，闡明國際法理，討論外交策略，研究國際條約，考證外交史實，供給外交材料。

內容 論著，譯叢，專載，記事，公文，條約，書評，通信，外交文纂，補白，小說，國際時事挿圖，外交人物照片傳略等。材料充實豐富，售價低廉。

定價 每月一冊 零售三角 全年十二冊預定國內三元國外七元半 年六冊預定國內一元六角國外四元 (郵費在內)

總發行所 外交月報社經理部 北平府右街運料門 電話西局二三九七一 二一四九一

快樂家庭

中國家庭唯一良好讀物

聯華出版社出版 上海愛多亞路一四三號中匯大樓六一九號

已出五期第六期即將出版

快樂家庭內容豐富，取材審慎，諸凡家庭問題，學術修養，婦女兒童等各種問題，均由專家執筆，每期文字，有四五十篇之多，另加影寫版畫報，彩色封面，實爲家庭最佳良好讀物。

零售每冊二角(每月一期出二期) 全年六冊特價一元

上海大公報代辦部及生活書店代定

中國圖書服務社

影印新書特價發售

實用與理論之照相術

1. PHOTOGRAPHY, Theory & Practice By L. P. CLERC 特價$6.00
2. FERIENKURS IN PHOTOGRAMMETRIE By O. V. GRUBER 特價$4.00

無線電工程原理

3. Principles of RADIO ENGINEERING By R. S. Glasgow 特價$4.00 1936 ed.

一九三七年業餘無線電手冊

4. RADIO AMATEUR'S HANDBOOK 1937 特價$1.00

肯氏機械工程手冊「動力」

5. KENT'S MECHANICAL HANDBOOK "POWER" 1936 ed 特價$5.00

霍金二氏建築工程叢書六冊

6. HOOL & KINNE: STRUCTURAL ENGINEERS' HANDBOOKS SERIES, 6 vols. 特價$18.00

德文工程叢書(合訂十五冊)

7. WERKSTATTBUECHER, fur BETRIEBSBEAMTE, VOR-UND FACHARBEITER (complete in 15 volumes) von EUGEN SIMON 特價$25.00

有機化學重要原理

8. Essential Principles of ORGANIC CHEMISTRY, 1936 ed. By Gibson 特價$3.50

潘登氏會計大全

9. ACCOUNTAN'S HANDBOOK By Paton 1936 2nd ed. 特價$5.00

印有1937新目錄，承索即奉

上海福州路四三六號 電話九四七一〇

代售處：大公報代辦部

新書特價

Encyclopaedia of Social Sciences By R, A. Edwin

蘇列曼博士著 **社會科學百科全書** 皮面精裝十五巨冊

本書之內容，包括政治，法律，歷史，人文，社會，統計，論理，教育，哲學，心理學等，以及一切與社會科學有關之術語理論與學說，搜羅精詳

定價 $ 120,00

特價 $ 80,00

實業化的蘇俄 Hirsch Industrialized Russia 1934 實價一元八角

中學生字典 Thorndike-Century Junior Dictionary 實價每冊三元

物化手冊 Hodgman: Handbook of Chemistry and Physics 1937 實價四元五角

業餘無線電手冊 Radio Amateurs Handbook 12nd 1937 實價每冊一元

◎代售處：愚園路滬西書店

聯營書社 電話二一三〇四 西門方斜路三九號

▲是各科試題的總匯▲

▲是準備升學的工具▲

全國初中會考題解總覽

于小石編

高中升學會考題解集成

本書分輯**高中升學題解之部**(各省市公私立各大學入學試題)有中央、交通、清華、北平、河南、山東、北平(上海招生)、武漢、浙江、安徽、北京、中央政治、北平女子文理、上海商學院、東吳、輔仁、齊魯、中法、光華、厦門、燕京等。**高中會考題解之部**，爲各省市廳局歷年會考試題分輯公民、黨義、國文、數學、英文、歷史、地理、生物、化學、軍訓、德文、法文、簿記、教育概論等科，各科問題除分科編列外，並於卷首編列題解目錄索引，檢查十分便利。

定價 精裝三元 平裝二元六角

特價 精裝二元 平裝一元六角

升學的導師 會考的明燈

實價一元四角 特價九角八分

複習升學必備要籍

- 初中複習指導叢書 全十一冊 三元六角
- 大學試題彙解 于澄編 一元五角
- 各科投考指南 于澄編 定價一元
- 中學入學會考試題總輯 平二元四 精二元八
- 高小複習指導叢書 全四冊 一元五角
- 現代小朋友升學指導 于澄編 定價四角
- 中學考試指南 定價一元二角
- 初高中會考升學指導 陶友白編 一元五角

▲定價書一律七折郵費加一

學校團體向本發行所函購滿三冊以上一律九折優待郵費加一

總發行 上海實學研究社出版 新生書局 北河南路四九五號

經售：開明書店 生活書店 大公報代辦部 …

現售預約

中華省市地方新圖

蘇甲榮編 林森題

▲圖幅—比同等之圖集增多

▲內容—比同等之圖集充實

▲售價—比同等之圖集特廉

●材料精審 ●印刷清麗

日新輿地學社出版 上海辣斐德路一二三二弄十一號

進步學社叢書第一種

每個現代人民必讀的

「現代政治」出版了！

英人柯爾(G.D.H.Cole)著 王聿修 譯

內容一般 現代政治的基礎 向議會制度挑戰 今日之政治思潮 議會制度 獨裁制度 政黨與政黨制度 政治領袖 社會的基礎 秩序與自由 平等的問題 工作與閑暇 民治的問題

本書出版後 一般讀者又蕭公權博士之評語

「譯筆忠實流利誠如季廉先生所稱。不特國內留心時務者得一至佳之參考，即柯爾先生亦可謂得一知己也。每念吾國譯書之努力遠不逮日本，而一般從事此道者又或不免率爾操觚，深望此作更能有助於振作譯界之風氣。」

全書二十二萬言 二十開大本淺米色道林紙精印 實價一元二角 外埠函購平寄不收郵費掛號另加郵費八分

總代售批發處：天津法租界大公報出版部 上海福州路大公報代辦部

國防常識叢書

全國民衆教育館學校圖書館機關團體一致採購

全部十種再版出書

一 公民訓練
二 民兵訓練
三 防毒訓練
四 防空訓練
五 消防訓練
六 救護常識
七 難民生養法
八 炮火下的活動
九 都市避難法
十 鄉村避難法

全部十冊 特價九角 零售每冊一角 外埠酌加郵費 凡整批購買當予以特別優待

在時局緊張的局面下 大衆們應有的準備

總經售 上海四馬路生活書店 上海四馬路大公報代辦部 上海四馬路華通書局

國防常識出版社發行

自然科學辭典

鄭貞文主編 實價四元

本書爲鄭貞文先生主編，取材新穎，註解詳盡，對於自然科學上之名詞，均採用教育部頒布之命名原則，以資一律。全書共分九大類，另有附錄十八種，并編製分類索引及西文索引殿於書後，俾便學者檢查。全書用上等道林紙精印，計有一千四百餘頁，精裝一厚冊，本書材料之豐富，不言可喻。

- 列寧經濟學 實價大洋二元
- 社會進化史表解 實價大洋二角
- 托爾斯泰傳 徐懋庸譯 實價大洋六角
- 實用電的常識 林履彬編 實價大洋一元
- 林業政策 安事農著 平裝實價大洋一元六角
- 森林害蟲要覽 安事農著 實價三角
- 實用造林法 安事農著 平裝實價一元六角
- 中國森林法 安事農著 平裝實價一元二角

華通書局發行 上海四馬路三三一號

大公報代辦部：是全國讀書界最忠實的服務園地 代辦各種有價值之書報手續簡便辦理迅捷服務週到歡迎惠顧

東方雜誌 半月刊

三十四卷第六號

東方畫報……（五十七幅）

東方論壇
（日本對華政策轉變嗎？……鄭允恭
驚人的英國擴充軍備計劃……史國綱
德奧會談與捷克……張貢輔）

兩個陣線與遠東的危機……梁維直
美國外交政策與汎美和平會議（美國通訊）……李俊龍
法德與西領摩洛哥……史國綱
日本侵華經濟實力的透視……周泰京
培養稅源問題……蔣元新
現代物理學的新世界觀……湯鍾靈
實庵字說（二）……陳獨秀

現代史料
（奧總理演說與德外長訪奧……東序
阿比西尼亞人的抗意運動……奥松
二十七國禁止志願兵赴西投效……市隱
三中全會……奥松）

世界各國著名雜誌論文摘要
歐美社會學之比較……孫本文
皇冕憲法帝國……金通藝
地中海裏的軍略問題……黃君璸
巴格達德鐵路之完成與英國
近東政策……張蔭任
太平洋局勢之變動……耿淡如
越米輸華之將來……胡紀常

文藝（阿剌伯海的女神（下）……徐訏）

每冊一角五分

預定價 半年十二冊一元九角 全年廿四冊三元六角 郵費（國內）（在內） 各地書局均可代定

商務印書館發行

特價 第十一次

商務印書館 二十六年度第十一次 特價書

每星期日公布一次 七折發售四個月

本館分期發售之特價書前已公布十次，合計二百種，新出之書及初版重版書各佔半數，讀書界及圖書館分期購置，極感便利。茲開始發售第十一次特價書，仍爲二十種。紀念俄國大詩人普式庚逝世百周年之專集，茲已出版，列入本期特價書之中。

科目	版次	書名	著作人	冊數	定價（元）	特價（元）	郵費（分）	特價起訖期
總類	2版 初版	先秦諸子繫年（大學叢書） 精裝 平裝	錢穆著	1 2	4.50 3.20	3.15 2.24	23.0 ,,	3月14日—7月13日
哲學	初版新出	道德學（大學叢書） 精裝	溫公頤著	1	2.40	1.68	15.5	3月20日—7月13日
	2版	近代思想導論（漢譯世界名著）	Joad著 蕭贛譯	1	1.30	.91	13.0	3月14日—7月13日
社會科學	初版新出	戰後國際政治條約集（中法文化叢書）	董濬白編譯	2	1.80	1.26	13.0	3月16日—7月13日
	,,	金融法規彙編（中央銀行叢刊）	中央銀行經濟研究處編	1	2.00	1.40	15.5	3月15日—7月13日
	,,	現代各國社會救濟	陳凌雲著	1	2.50	1.75	,,	3月18日—7月13日
	初版	實用工商統計（大學叢書） 精裝 平裝	林和成著	1 1	3.50 2.40	2.45 1.68	23.0 15.5	3月14日—7月13日
語文學	2版	國語運動史綱	黎錦熙著	1	1.00	.70	13.0	3月14日—7月13日
	初版	中國文法語文通解	楊伯峻編	1	2.00	1.40	15.5	,, ,,
自然科學	初版新出	科學隨見錄（中學生自然研究叢書）	薛德焴編	1	.45	.32	10.5	3月15日—7月13日
	,,	植物圖譜（同上叢書）	沐紹良編譯	2	1.40	.98	13.0	3月16日—7月13日
	,,	昆蟲的社會行爲（同上叢書）	黃其林譯	1	.35	.25	10.5	3月17日—7月13日
	,,	〔星期標準書〕青年氣象學大綱	白桃著	1	.60	.42	10.5	3月20日—7月19日
應用技術	4版 3版	內科全書（大學叢書） 精裝 平裝	余雲岫編著	1 2	5.00 3.80	3.50 2.66	23.0 ,,	3月14日—7月13日
	2版	家庭經濟學（浙江大學叢書）	何靜安著	1	2.00	1.40	15.5	,, ,,
藝術	初版	西方美術東漸史	關衛著 熊得山譯	1	1.50	1.05	13.0	3月14日—7月13日
文學	初版新出	普式庚逝世百週年紀念集（中蘇文化協會上海分會編）	[illegible]編	1	3.00	2.10	23.0	3月15日—7月13日
	,,	英文水滸	J. H. Jackson譯	2	7.00	4.90	,,	3月17日—7月13日
	2版	歷代小說筆記選	江畬經選輯	12	4.40	3.08	,,	3月14日—7月13日
史地	初版	五十世紀中國歷年表（縮本）	劉大白編	1	2.00	1.40	15.5	3月14日—7月13日

前十次特價書各二十種 另印目錄 贈閱

特價 第十一次

213 221

德國繪圖儀器 大特價

新從德國大批運到 大小各種齊備

德國高等克羅咪廿三件大繪圖儀器……特價每副三十四元
德國高等克羅咪十八件大繪圖儀器……特價每副二十四元
德國高等克羅咪十六件繪圖儀器……特價每副十八元
德國高等克羅咪十二件繪圖儀器……特價每副八元五角
德國高等克羅咪八件繪圖儀器……特價每副五元二角
德國高等克羅咪六件繪圖儀器……特價每副三元四角
德國高等白銅廿五件大繪圖儀器……特價每副六十元
德國高等白銅十五件繪圖儀器……特價每副十元五角
德國高等白銅小十二件繪圖儀器……特價每副二元三角
德國高等白銅十一件繪圖儀器……特價每副三元二角
德國高等白銅九件繪圖儀器……特價每副三元二角
德國高等白銅八件繪圖儀器……特價每副二元三角
德國高等白銅七件繪圖儀器……特價每副一元九角五分
德國高等白銅七件繪圖儀器……特價每副一元[illegible]

德國高等白銅六件繪圖儀器（木盒）……特價每副二元一角
德國高等白銅五件繪圖儀器……特價每副七角
德國高等白銅五件繪圖儀器……特價每副七角八分
德國高等白銅小十件繪圖儀器……特價每副一元[illegible]
德國高等白銅小十件繪圖儀器……特價每副一元六角
德國高等白銅小十件繪圖儀器……特價每副一元
德國高等白銅小九件繪圖儀器……特價每副一元
德國高等白銅小九件繪圖儀器……特價每副九角
德國高等白銅四件繪圖儀器……特價每副五角八分
德國高等白鋼四用圖規……特價每副一元[illegible]
德國高等白銅大號活動直線筆……特價每枝一元六角
德國高等白銅小號活動直線筆……特價每枝一元五角
德國高等白銅直線筆……特價每枝七角
德國普通白銅直線筆……特價每枝一角五分

（特價自即日起至三月底止）

▲尚有其他繪圖用品、美術用具、種類繁多、正售特價、歡迎採用

上海四馬路

世界書局

上海 昌明 德安 三大國貨鐘廠聯合漲價通告

啓者本鐘廠等向以誠摯服務社會爲宗旨故價格力求低廉奈近來各種原料竟較舊時高出數倍爲維持成本計不得不略增貨價爰經三廠聯合議決自本月十五日起依照本鐘廠等之二月份價目單所有出品每打一律加價六元除分函各大同業聲明苦衷外特此登報通告尚希各界顧主予以鑒諒是荷

國民政府軍事委員會別動總隊改用符號啓事

本隊隊員預備隊員及少尉以下官佐，原佩綾質白地藍邊符號，沿用日久，流弊滋多，茲特改用黃色綾質斜紋符號，四條各嵌黑線兩道，中間橫嵌三條黑線，上嵌「國民政府軍事委員會別動總隊」十三字，下嵌「大中華民國二十六年用」十字，加蓋本隊官章，令發所屬，一律自三月十五日改用，至舊有符號，亦于同日作廢，除分別函令呈報外，特此登報周知，此啓。

民生實業公司民憲輪準三月二十日星期六晚開往南京漢口宜昌

行駛穩快 艙位舒適 飲食清潔 招待週到

售票及問訊處寧波路一八〇號 電話九三三〇二號 船泊南市十一十二號碼頭

國營招商局廣告

船期

江順快輪准於三月十八日星期四晚開往漢口沿途各埠均靠本輪電話[illegible]
建國快輪准於三月廿日星期六晚開往漢口沿途各埠均靠
新江天快輪准於三月十八日星期四下午五時開往鎮海寗波本輪電話[illegible]
海晏快輪准於三月十七日星期三上午八時開往溫州
新銘快輪准於三月十八日星期四下午三時開往威海衛烟台天津
大利華快輪准於三月十七日星期三下午二時開往汕頭香港廣州
海元快輪准於三月二十日星期六下午二時開往汕頭香港廣州

船期問訊處上海外灘九號招商總局客票處電話一〇一九七

集成公記藥房股份有限公司召集股東常會公告

本公司定於國曆四月十八日下午二時假座龍門路新藥業同業公會開第十一屆股東常會報告上年度營業狀況收支帳略除分函通知外特此登報公告屆時務希各股東蒞臨與議無任企切 董事會謹啓

大陸銀行召集股東常會公告

啓者本銀行第十八屆股東常會業經本會議決定於民國二十六年三月廿一日（星期日）下午一時在天津法租界本總行開會祈各股東於會期五日前攜帶股票至天津本總行驗取入場券以憑到會如因事不克蒞會請期前通知本會並膳委託書委託本行到會股東代表除具函通知外特此公告

大陸銀行董事會啓

雙十牌梁新記牙刷公司通告

敬啓者，敝公司出品之牙刷，素荷實號愛顧，力代推銷，此種隆情，無任感佩，乃自客歲以來，牙刷原料如牛骨豬鬃，價格飛騰，突貴，因是出品成本，爲之倍增，律以時勢之推移，已早有增價彌補之必要，然敝公司初以爲暫時之現象，故不欲遽加顧客之負担，不謂經年以還，原料價格不獨無轉低之希望，抑且有漸趨高貴之虞，以故在不得已之中，爲產銷兩方益籌並顧起見，謹於其中三十餘種將價略爲增加，定三月十五日起實行，諸爲鑒諒。

本報結束代收綏省軍士禦寒捐款總報告

本報去冬因受讀者之囑託，由津滬兩總館同時代收代轉綏省軍士禦寒捐款，至上月底全部結束，合將兩館經收款項公布如次：

天津總館共收現金捐款國幣十九萬一千六百二十九元八角三分七厘正
上海總館共收現金捐款六萬六千二百十六元零六分七厘正
以上共計兩館共收國幣二十五萬七千八百四十五元九角零四厘

上開現款除遵照捐款人之意，由上海匯交太原閻主任三千元，另支五千五百五十六元一角六分代購衛生衣運綏外，其餘現金二十四萬九千二百八十九元七角四分四厘已掃數由津滬兩處分批匯交綏省傅主席，並掣有收據，所有代收代轉手續，業經全部結束，特此奉聞，即希各界捐款諸君，公鑒。

天津 上海 大公報館謹啓 三月十五日

中華書局出版 初版新書

中國茶業（現代經濟叢書） 朱美予編 一冊 定價四角五分 特價三角一分半

茶爲我國重要農產之一，民生日用所資，飲用歷史，遠在二千年以前。華茶在昔全盛時代，操縱全球茶市之權威，每年輸出，國人外商，均沾利益。按近年華茶失敗之原因，國外貿易衰落，固其一端，而茶業之無組織，栽培運銷漫不講求，實其主因。邇來當局實行豁免輸運轉口產銷等稅，各銀行業亦紛起投資調劑茶業金融；再於栽培之法加以改良，得失獨厚之華茶，當不難振興矣。本書首述世界茶業現況及華茶在世界茶業圖中之地位，次述華茶天賦之特點與品質之優良，再次述華茶產銷之估計，各省茶業之大勢，國際貿易之今昔。全書採用最新統計材料，作系統之敘述，藉供研究者及從事茶業者之參考。

◆特價至六月底截止◆

農業金融新論……歐陽瀚存譯 八角
農村經濟概論（中華百科叢書）……陳醉雲編 六角
中國農業金融（大學用書）……林和成編 精裝二元八角
中國農村經濟問題……古楳編著 一元二角
經營經濟學（新文化叢書）……潘念之譯 九角
合作概論……童玉民編 四角
（英文本）農村金融與合作 C. F. Strickland: Rural Finace & Coöperation……精裝二元四角

上列各書 均可參閱

（丁156）

社評

我國工商界與日本經濟考察團

日本經濟考察團兒玉謙次等前日抵滬，隨即入京，將於今日復來滬上，與我工商金融界領袖晤談。吾人前於本欄，敬致歡迎之辭，今請更就我國內工商界平日所蘊積於懷，而無緣傾吐於友邦經濟界人士者，再爲率直言之：

日本與中國之通商，具有悠久之歷史，其原料之取給，與工業品之以我國爲最大主顧，不僅中日兩國國民知之，歐美各國亦公認之。惜十餘年來，以日本對華政策之錯誤，國交日惡，兩國國民之心理，不復能保持常態，尤以「九一八」「一二八」兩役，其留遺之污垢，終究不易湔滌。國交如此，以言貿易之調整，談何容易？顧中日貿易仍能維持不敝不致斷絕者，則以愛好和平之中國民族，誠知日本經濟界未嘗不知改善政治途徑，即所以促進中日貿易，苟有改善政治之誠意以回復昔時狀態者，中國經濟界固未嘗無同情也。遠者不論，即就去歲中國對外貿易之統計，進口貨物之國別，日本占第二位，計價值一五三，五七〇，〇〇〇元，出口貨物之國別，日本占第三位，計價值一〇二，三六七，〇〇〇元，可見一斑，夫以中國工商界之對日容忍如此，中日貿易在國交惡劣情勢下仍能保持好態如此，是中國工商界實無負於日本，日本工商界將何以促其政府之覺悟，以副我中國工商界之期望歟？

中國工業之落後，無可諱言，即在通商巨埠，如上海天津等地之工業亦屬規模狹隘，以輕工業爲多。資本不如人，機械不如人，技術不如人，乃至種種組織管理均未脫幼稚之狀態，惟以國人愛國心之熱烈，與工業界之努力奮鬥，年來始有些微之貢獻；少許之成績，蓽路藍縷，辛苦艱難，日本以工業國先進之資格，在在應予誠意之合作，俾達兩利之目的。顧近來日本工商界對於中國工業，說者謂有兩大錯誤觀念，一曰忌，一曰怕，因此不免有不必要之猜疑，與不合理之競爭，其實工業之演進，實挾時代與俱，爲一種自然之趨勢，既無所畏，更不必忌，且實際上亦屬相成而不相背，相濟而不相尅，日本之所長，或中國之所短，日本所有餘，中國或不足，在不同之方式中，儘有回旋之餘地。重工業之建設，中國目前尚談不到此，而輕工業之發展，已有端倪，則日本方面何妨側重重工業，而儘讓中國輕工業之進展，或者此重工業之出品，即爲中國之所需，相成相濟，以通有無，總合通商之原則，此其一。

其次，日本爲工業國家，而原料之出產，爲天然地理所限，不免發生困難。我國地大物博，生產豐牣，爲天然供給原料之國家，凡屬有餘之原料，本有無相通之原理，自樂於輸出。如棉花，如小麥，如蘆鹽，如皮革，如油蠟，如礦產，每年供給日本之需用者，數量不少。日本商人，近且在各地廣採棉花，有棉業合作之提議。希望遵照中國市場情形，與力持平等互惠之原則，處處留對方自由舒展之餘地，蓋兩國通商，相互間應尊重對方之權利，即處處應顧到對方之利害，此爲天經地義。甚望日本工商界明白中國有如許之原料供給需用，中國實大有造於日本，更宜如何結吾好感，俾原料之取給源源不斷，合於相成相濟之道，此其二。

其三，日本外相佐藤，謂辦理外交，不應忘却對方，兩國通商何獨不然，須知交易之要旨，在取得顧客之情感與信心，信心不立，情感不生，任何方法不易得對方歡迎，使顧客光顧。日本工商界中，近來難免有一部分反常之行動，或一任浪人之任意作爲，如明明爲日貨，而冒名中國國貨，明明爲日本製造，而冠以歐美之商標，甚至一鉛筆之細，一玩具之微，亦顏以中華之名稱，國產之字樣，以迷弄我國人，蒙蔽我工商界，我國爲防制此種弊竇起見，有原產國登記辦法之頒布，日方獨持異議，用意何在，不言可喻。其所給予國人以惡劣之印象，失却我國人之情感與信心，不僅得不償失，不啻作繭自縛，至堪惋惜，此其三。

其四，以國際貿易，彼此間須絕對尊重對等國家之主權，中國財政之命脈，以關稅爲大宗，而工商業之保障，亦惟關稅壁壘是賴。今日本商人在北方各地公然走私，凡人造絲，砂糖，紙張，橡膠，罐頭，布疋，玩具等等，不納關稅；任意走私，海關路局，出而截留沒收，則利用浪人，毆辱強刦，種種非法行爲，層見疊出，甚至挾持軍人與特務機關之勢力，故與良善之工商界爲難，我良善商人，含怨吞恨，非一日，奚以少數非分之利，而失多數中國工商界之同情，舍正路弗由，而出以鬼域之伎倆，以日本工商界之智，當可憬然而悟。至欲減低關稅以爲制止走私之交換，是直制中國工商界之死命，尤爲工商界所未能贊同，此其四。

凡茲所述，當爲我工商界人士所願陳述於日本經濟使節之前者，希望兒玉諸氏此行就其知灼見之所得，歸告邦人，幡然改正，爲中國工商業計，亦即爲日本工商業計也。以諸氏之明，度不河漢斯言。

蔣院長招待日經濟考察團
闡揚東方精神特點
『己所不欲 勿施於人』
考察團一行定今晨離京來滬

【中央社南京十六日電】日經濟考察團一行二十五人、十六日上午參觀首都市容及各名勝、十二時半至外部、應王外長歡宴、王並邀川越大使以下日方官員列席、由在京各部會長官作陪、席間王外長起立致辭、略謂前年中日經濟界有一值得紀念之事、即中國工商界領袖欲使中日間之經濟關係、更趨于密切起見、曾組一考察團、前往日本觀光、考察團抵日後、幸得日方各界招待與種種便利、同時又與實業界鉅子及政府重要人員開誠交換意見、雖其所播之種子未嘗開花結果、然其播種之期望與熱誠、當已留在深刻之印象、今年中日貿易協會在中國舉行首次會員大會、日本工商界領袖不辭遠道來此參加、其目的亦在中日兩國間之經濟關係如何謀其發展此與中國經濟考察團之訪日、前後輝映、必在中日經濟界、當然亦係一可慶可賀值得紀念之事、中國各界人士、對此次來華諸君熱烈歡迎、中國政府亦覺異常欣快、且表示同樣歡迎之熱誠、中日在地理上既係鄰邦、在種族上既係同種民族、在文化上既有類似的風俗習慣、與同出一爐的文字、則兩國間一切關係、均應格外密切、格外誠摯、此應係一種自然之現象、凡兩國人民均應認爲當然之事、即就經濟言、中日間商業早應飛黃騰達、有一日千里之進步、兩國工商界早應得相互而均等的利益、中日貿易協會與日華貿易協會早應成立鞏固、而爲兩國相互貿易上之總發動機、目前尚未完全達到此種應有的好現象、其原因蓋在兩國人民間精神上有所障碍、如能將此種障碍除去、則中日兩國間種種物質上應有之自然現象、自可如順水行舟、往前邁進、達到吾人所期望的境地、余深信此次由日來華諸君、具有最大熱心、以遠大眼光、觀察一切、並以坦白誠懇之態度、與我國有關係各方、盡量交換互有利益之意見、諸君努力之成功、不特於兩國經濟事業有莫大裨益、即於兩國一般關係亦可創立一新紀元、諸君與吾人之期望、亦即中日兩國全體人民之期望、亦即爲中日兩國萬世子孫幸福之所繫、茲敬舉杯祝川越大使與各位先生之健康、並爲兒玉先生與其他偕同來華之日本友人祝此行之成功、

旋由川越答辭、略謂、此次日經濟界諸君來華、承京中各機關各長官熱烈招待、又蒙王外長盛筵款待、非常感謝、閣下王外長說中日兩國在種種關係上、本應密切提携、密切親善、但直到現在尚未達此目的、可見兩國之間尚有不少障碍與隔膜存在、猶待兩國朝野盡力排除、前年中國經濟考察團赴日之時、發起中日貿易協會、種下親善種子、據昨晚吳實長說、因此後氣候愈趨愈惡劣、卒未發育成長、但本人以爲此項種子、今尚留存地中、並未枯死、猶可設法使其成長、本人以爲種子植於氣候良好時節、固可期其即速發育、但往往質弱而反易摧折、若下在氣候惡劣之時節、雖須經過種種之困難與障礙、但成長以後、則必甚健壯、故中日貿易協會雖經過困難的天氣、但今後之發展希望無窮、必須將獲良好之成果也、

次兒玉團長繼起答辭、略謂中日兩國邦交、今日雖似尚未到達良好境地、但我們事業家對於邦交大勢、未便多所發表、好在王外長與川越大使給與種種指教、已極明瞭、我們當本事業家之立場、盡力進行今後中日經濟上之改善、中日貿易協會過去、雖似僅佈種子、尚未發育、但今後必能開花結實、毫無疑問、我們明日即將離京赴滬籌開大會、預期中日雙方同人必能在此會中坦白率直交換意見、共圖良好之成果、詞畢散席、至下午四時、同赴勵志社出席蔣委員長之茶會、又據兒玉對記者談、日前報載日方對中日貿易協會大會已擬妥提案十件、全無根據、至報載本會會員向日當局建議、將滬日本銀行存銀九百萬元交付中國之說、須看各會員如何進行、現時不便發表意見云、

【中央社南京十六日電】行政院蔣院長十六日下午四時在勵志社茶會、招待中日貿易協會來京觀光之中日團員、計到日方團員兒玉謙次等二十四人、華方團員周作民・俞佐廷・吳蘊齋・錢秉鋒等四人、並邀行政院副院長孔祥熙・內長蔣作賓・外長王寵惠・實長吳鼎昌・交長俞飛鵬・中政會秘書長張羣・行政院秘書長翁文灝・政務處長何廉・全經會秘書長秦汾・國際貿易局長郭秉文等作陪、席次蔣院長起立致詞、兒玉代表答詞、五時半散席、

蔣院長演詞

【中央社南京十六日電】蔣院長十六日下午四時招待兒玉團長等致詞云、兒玉會長、各位先生、今天得有機會招待諸君、實在不勝厚幸、自從聽到諸位將要聯翩惠臨的消息以後、敝國朝野都是熱切期盼着嘉賓之涖至、對於經驗豐富德望隆重的日本實業界名宿諸位先生、敝國朝野是特別的歡迎、而不論直接間接都有友誼關係、我們與其說是歡迎經濟考察團、不如說歡迎多年的老友、各位都是從日本維新以來盡瘁於日本經濟建設的老前輩、關於建國之始的艱難、都是親身經歷過來的、也深深知道建國過程中的甘苦、相信對於正在建設期中的敝國、一定有特別深切的同情、我們總理孫中山先生曾說過中國之有國民革命、猶如日本之有維新運動、或者可以說在中國所遭遇到的、還要特殊困難一些、中國政府與民間經濟界實業界、正在以日本維新建國時代同樣的精神努力邁進、所企望於友情的互助和前輩的指導、是特別深切、希望各位先生就於豐富的經驗、對中國一切建設及經濟產業諸般事項、盡量的批評、多多的指教、我們中國的實業界一定是熱誠接受、並且一定追着各位貢獻國家的良好軌範、使中日兩國在文化經濟上都能夠並駕齊驅、爲東亞和平與福利作保障、我們東方人應該尊重東方的文化、這一點想必各位一定是同情的、東方人始終不能離開東方的文化、猶如鄰邦永遠是鄰邦一樣、地理和歷史都是不可移易的、東方民族如果沒有東方文化作基礎、則永遠不能和其他民族相維而共存、東方文化的特點、在仁義與道德、東方國家重禮義、所以稱爲禮義之邦、本人少年時代、在日本留學、即十分企慕日本國民尊崇禮義與親睦敦讓之風尚、認爲日本建國之成功、即在於此一點、以後立志革命、也就是要恢復敝國的固有精神和地位、爲發揚東方文化來努力、還記得兄弟在民國十七年旅居日本時、會見了日本實業界泰斗澀澤子爵、子爵親自送給我自己特別校印的一部論語、特別提出『己所不欲勿施於人』的兩句話、說他生平最服膺這兩句格言、並且時常提示給日本的青年、認爲這是我們東方精神的特點、同時很親切的告訴兄弟、希望以努力發揚東方文化相共勉、可惜澀澤子爵今日已經去世了、但他的話、使我留着很深的感謝與回憶、直到如今、都不能忘却、今天見到各位實業界先輩、正如見到澀澤子爵一樣、所以又把舊話重提了一次、現在請大家起立、對故澀澤子爵默念致敬、（賓主全體起立默念一分鐘）今天招待各位、一切都很簡單、形式上沒有表示到隆重的禮儀、而且也沒有很多的意思向各位貢獻、祇是本於同爲東方人的親愛的感情、對於各位德望甚高的鄰邦實業界先輩、奉贈很簡單的一句話、就是『仁親以爲寶』、這一句話、想必各位早已洞澈其意義、蓋惟有仁與親纔是人類維繫感情與推動文明進步的原動力、在我們東方民族尤其是重要、希望中日兩國經濟實業界、以及兩國國民大家都在親仁善鄰這一點上共同努力、敬祝兒玉會長和各位的健康、蔣院長致詞畢、兒玉會長起立致詞云、本人對於蔣院長所說之意義、十分同感、我人雖不敢比擬澀澤先生、但今後當秉承澀澤先生之遺志、繼續努力、以期兩國關係之明朗化、蔣院長於百忙之中、特惠臨賜教、並賞我人以茶點、本人謹代表此行同人向蔣院長敬表謝意等語、至五時賓主盡歡而散、

【中央社南京十六日電】京市商會・市銀行公會十六日下午五時半在京中國銀行聯合招待日本來華經濟考察團、到兒玉及團員等與吳鼎昌・許世英・汪叔梅・吳震修等六十餘人、由吳震修主席、幷致歡迎詞、略謂中日兩國關係、數十年來接近者若干次、衝突者若干次、兩國國民之感情、始終未能合於友好之常軌、近數年來、益見背道而馳、此毋庸諱言、邇來貴國朝野有識之士、對敝國正在趨向於一種新認識、此最可喜之事、貴國長主張調整兩國關係、須基於恢復兩國國民之友好感情、可謂至理名言、令人欽佩不止、敝國在國民政府指導之下、上下一心、從事於各項經濟事業之建設、同人等以爲苟能從此內無動亂、外無壓迫、則逐年進步、不難自致富强、中國之能自致富强、實於所謂安定東亞之大計最有關係、貴國有識之士、當已見到此點、希望諸君熱心提倡、對於今後敝國經濟建設、隨時於精神上予以同情、道義上加以援助、旋由兒玉答詞、略謂今日承京市商會京市銀行公會聯合招待、敝團至感榮幸、希望各位委員努力於中國經濟建設云、

【中央社南京十六日電】孔副院長十六日晚七時假交部大禮堂歡宴日經濟考察團及中日貿易協會來京會員、並邀許大使與各院部長官作陪、席間孔致歡迎詞、兒玉答詞、十時許賓主盡歡而散、

【本市消息】日本經濟考察團團長兒玉謙次等一行、決今晨七時五十分偕中日貿易協會會長周作民・理事吳蘊齋・劉鴻生・鍾秉鋒・秘書王雨桐・周文彬等乘早特快車離京、於下午一時四十五分抵滬、中日貿易協會定今晚七時在國際飯店設宴款待、並邀本市軍政長官及各界領袖作陪、預計參加者達二百八十餘人、該會決於明日下午三時假座天后宮橋市商會舉行首次大會、屆時將由會長周作民報告會務並致詞、歡迎日方會員交換各種意見、聞本市市商會・地方協會・銀行公會・錢業公會定明晚六時聯合歡宴兒玉謙次等聯歡、

劉湘派鄧漢祥 昨飛渝晤賀國光
賀鄧盧作孚明日飛京
成渝路五一正式開工

【重慶十六日下午九時發專電】鄧漢祥十六日晨偕劉湘命飛渝、向賀國光商談川情、頗洽、定十八日與賀及盧作孚飛京、謁蔣委員長、劉景山・鄧益光十六日晨飛京、報告成渝路問題解決經過、正式開工典禮、將於五月一日舉行、

綏垣昨行閱兵典禮
汪沈痛訓話閻傳揮淚
汪閻定今晨飛返太原

【歸綏十六日下午五時發專電】十六日上午十時、綏垣公共體育場舉行閱兵典禮、參加部隊爲（一）步兵董其武旅三團、（二）袁慶曾部三團、（三）高射砲一大隊、（四）騎兵兩團、（五）砲兵一團、（六）裝甲車一隊、屆時汪閻共乘一輕便馬車、傳作義・王靖國・湯恩伯等乘馬、開始檢閱、由趙承綬任總指揮、發布命令、汪閻等及隨員分成三路、縱隊巡行一週、計參加被檢閱者萬人、閱畢、汪閻等登台檢閱、台分二層、最高層爲汪・閻・傳作義・熊斌・湯恩伯・王靖國・李服膺、下爲各地代表各王公等、九時五十分舉行分列式、各部隊依次經過閱兵台、敬禮前進、整齊嚴肅、極爲壯觀、尤以騎兵爲最雄偉、分列式完畢後、各部隊在閱兵台前集合、發給傷兵及義民獎章、傷兵及義民張子清・張仰速等受勳時、全場軍民鼓掌、表示人民自衛抗戰殊榮、末由汪閻訓話、傳作義致答詞、汪講至全國與綏遠共存亡、烈士墳爲民族復興基礎等處、閻傳均揮淚、綏遠人士狂烈鼓掌、閻發爲貫澈晉綏守土抗戰閱兵告將士書、由王靖國代讀、閻自領導羣衆、呼犧牲救國・守土抗戰等口號、

【歸綏十六日下午五時發專電】監察院長于右任爲綏遠抵戰陣亡軍民撰書輓聯云、『夢魂東四省』『血淚大青山』、

【歸綏十六日下午十時發專電】十六日晚綏各界公宴汪・閻及各地代表、盛極一時、由傳作義致辭道謝、汪致答詞、八時散席、

【歸綏十六日下午十時發專電】十六日下午三時、綏各界在公共會堂開歡迎汪閻大會、首由傳作義致辭、對綏追悼陣亡軍民、各方參加、表示感謝、汪致辭、極激昂、全場感動至深、閻講來綏感想、對綏希望及守土保民決心、至爲詳盡、

【歸綏十六日下午十時發專電】汪閻定十七日晨參加綏蒙會週年紀念會畢、晨九時即飛返并垣、褚民誼・王懋功・林柏生隨汪同行、趙丕廉在綏尚有數日勾留、指導蒙會、王靖國隨閻飛并、閻十六日閱兵後頒給各部隊及學生賞金萬元、

【歸綏十六日下午十二時發專電】十六日晨閻至綏蒙指導長官公署對全體職員訓話、晚接見各學校長、垂詢教育情形、蔣代表熊斌・何應欽代表嚴寬等參加追悼會及閱兵畢、十六日晚離綏赴平、

【歸綏十六日下午十二時發專電】沙王十六日晚招待報界、談本屆蒙政會全委會、將對蒙旗交通確定辦法、決修盟旗公路、架設電話、修建橋樑、幷請中央撥教育補助費、蒙古保安隊現已在綏開始訓練、各旗保安隊亦將整飭、

劉汝明 抵平謁宋

【中央社北平十六日電】劉汝明十五日深夜由察來平、十六日晨赴政會謁宋哲元報告省政、並有所請示、日內即返察、

閩贛鐵路 路線已定 即將測量

【南京十六日下午十時發專電】閩贛鐵路、由南平經邵武光澤等縣達貴溪、即計劃開始測量、分段修築、

陳介 定今晨赴津 主持其公子訂婚禮

【中央社南京十六日電】外次陳介因其公子日內將與陳貫一之女公子在津訂婚、須往主持、定十七日上午九時由京乘車赴津、事畢即南返、

陝省財政建設
宋允協助惟尚待詳商
陝北災情嚴重急待春耕

【南京十六日下午十時發專電】關於陝財政建設問題、宋子文已允協助、惟尚待具體談商、

【開封十六日下午四時發專電】豫皖綏靖主任劉峙十六日對本報記者談、傳說本人主贛、絕無其事、豫南一股匪僅剩殘餘二百餘人、因保豫西土著、地勢甚熟、業已潛藏、少施清鄉工作、即可完全肅清、

【西安十六日下午三時發專電】何紹南十五日謁顧祝同、報告救濟陝北災荒、應由三步驟同時並進、（一）以工代賑、整理陝北公路、完成公路網、（二）辦理平糶、以平糧價、（三）辦理農賑、俾貧農能自食其力、顧對何氏意見頗爲採納、允電呈中央、請採擇施行、中央令飭農民銀行撥款三十萬元、辦理陝北農貸、茲據西安農民分行息、尚未接得總行電令、但陝北農民急需款項、籌備春耕、各方已電中央催促、

【西安十六日下午三時發專電】何紹南談、陝北災情嚴重、一般民衆食物較好者爲小米粃糠、次爲樹根油渣黑豆水等物、災情普遍、食糧困難、尤以淸澗・安定・吳堡・橫山等縣災情嚴重、目前急務爲勸民春耕、咸榆路尚有若干破壞、已由建廳計劃補修、沿途幷應加修橋樑二十座、何十六日夜車返京、

【中央社西安十六日電】陝西省二十五年度國民服役計劃、業經擬定、分水利・築路・造林・保衛四項、分別施行、惟去冬因事變多未實行、現建廳爲完成該項計劃、促進全省經濟建設計、擬商同各關係機關、對於二十五年度服役計畫、依照實際情形、加以補充、移至二十六年度開始時頒布施行、

日武官在津開會
喜多昨由京飛鄭
商鄭案後即赴津與會

【南京十六日下午十時發專電】日武官喜多十六日晨八時乘歐亞機飛鄭、即轉平津視察各地日僑、

【天津十六日下午十一時發專電】津日軍部十六日晨召開華北駐在武官會議、除綏羽山外、平・榆・張・幷・通・濟・青各地特務機關人員均參加、喜多俟在鄭調查浪人案畢、十七日可來津、聽取此間日軍部會議結果、並擬赴平、謁宋哲元後、再返滬、

【鄭州十六日下午十一時發專電】日武官喜多十六日午啣命由京飛鄭、拜會地方長官、對最近某案有所商談、定十七日晚歡宴各當局、

【中央社鄭州十六日電】日大使館武官喜多十六日由滬飛鄭、日領佐佐木等到場歡迎、喜多定十七日晨赴汴、謁劉峙・商震、夜車返鄭、十八日乘機飛平、

【同盟社南京十六日電】日陸軍駐華武官喜多少將十六日上午八時乘機赴鄭州、預定在鄭逗留一兩日後、轉往開封・平・津各地、而經濟南・青島回滬、

行政院會議
呈請頒給孔祥熙勳章
派定出席紡織會代表

【中央社南京十六日電】行政院十六日晨開三零四次例會、出席孔祥熙・蔣作賓・王寵惠・吳鼎昌・俞飛鵬・張嘉璈・王世杰・何應欽・陳紹寬・陳樹人・劉瑞恒・吳忠信・翁文灝・何廉、主席孔祥熙、

討論事項 （一）軍事委員會函、爲行政院副院長兼財政部長孔祥熙歷年贊助國防建設、勳績卓著、擬請特叙一等雲麾勳章、以崇上賞案、決議呈請國府特令頒給、（二）財政部孔部長提、擬救濟豫省上年旱蟲雹等災辦法、請由院分令各部會及豫省府協同辦理案、決議通過、（三）財政部孔部長呈、爲所得稅暫行條例第十五第十七各條規定擬具所得稅審查委員會組織規程草案、請核定施行案、決議通過、呈府備案、由部公布施行、（四）財政部孔部長・實業部吳部長報告、審查公有財產保險條例及原則草案一案意見、請核轉中政會核定原則、發交立法院審議案、決議修正通過、送中政會、（五）軍政部何部長呈、爲疏通直轄各軍人監獄人犯及寄禁各普通監獄軍事犯之擁擠、並注重人犯保外後之服役問題、擬訂軍事犯保外服役暫行辦法及表式二種、請鑒核備案、並轉呈國民政府備案案、決議修正通過、呈府備案、（六）國府交議、河南省二十五年度地方普通歲入歲出總預算書案、決議通過、咨立法院、（七）國府交議、寧夏省二十五年度地方普通歲入歲出總預算書案、決議通過、咨立法院、

任免事項 （一）決議派應尚德出席國際紡織三方專門會議、爲政府代表、何培元・崔存璘、爲政府代表顧問、朱家珍爲政府代表秘書、朱家範爲勞方代表、聶光堉爲僱主代表、（二）院長提議、簡派閩第一區行政督察專員王伯秋・第二區行政督察專員林志棠・第三區行政督察專員陳舜風・第五區行政督察專員朱熙・第六區行政督察專員張策安・第七區行政督察專員秦振夫兼任各該區保安司令案、決議通過、

黃慕松 赴廣州近郊休養

【廣州十六日下午十一時發專電】黃慕松病未痊、頃乘車赴廣州近郊黃婆洞療養、

到江西的路上
—從上海到杭州—

本報旅行記者 徐盈

三月五日的朝霧過後，近月來很難見的太陽開始在大上海輝煌了。日光伴着旅人，坐滿了滬杭特別快車的車廂。車開動，從城市到原野，先是展開了那片掩蔽在高樓大廈影子裏的貧民窟，慢慢地，綠色代替了黑色，田園代替了鋼鐵，天青青，原野的風携着土壤的肥腐氣，別了，十丈紅塵的上海——

車窗外，開展着南國的廣野：一灣流水，一架小橋，幾片蔥綠的竹樹，幾所長屋脊的瓦屋，東是間厝水的茅亭，西是塊抽着整子的菜地，濃綠黃裏僅有一點花青，嫩綠描出了所謂天堂之區的春天畫面。

從路線兩旁的農作物的種類上顯然地表示着它是如何受了交通的影響。他使靠近的城市更發皇了，地價增高了，農制集約了，大地上是一年年地加種或改種着商品作物了。

滬杭線上的土地利用已然達到最高的程度，多腐植質的香灰色的土垠上，被支配得當然地無餘利；即是那茅草叢的田埂上，也都栽着成行的油菜，桑樹叢中，不是小麥，便是蠶豆。看到桑樹，我便記起三年前也在這條路線上旅行時，因了絲價跌落，激起了農民都在斫伐他的桑樹，自然，事過境遷，而今幼年新桑仍然是滿佈在地邊上，特別是嘉善以南，新園子彷彿更多了。這一部種桑的血淚史，換言之，也就是種植商品作物的血淚史，實在是農業經濟學者值得重視的一頁。

雖然，交通的便利影響到鐵路沿線農村的Real Income之增高，也是一件顯見的事。這現象，江南一帶，尤爲觸目，加以天堂之區的固有財富，所以一路上，上上下下的客人都是穿着華麗整齊的衣冠，機器製品遍佈了全身，可注目的是，幾個枯黑面色的農夫，竟然背以大量的金錢，換來一堆冠生園的「茶餘食品」。

三等車廂裡，簡直是一幅當地社會的縮影，各種階層的人們，他們的職業，正可由他們儀容裏看得出。高帶瓜皮帽的小商人和短褲衩披着油垢外衣的機器匠緊緊擠坐在一起，鄉下姑娘無論打扮得多麼妖豔，仍然是顯出她們的樸質，一個穿着絨衫子的女工，頻頻地用手撫按着她們的彎曲的頭髮，把眼睛飄來飄去地，一忽兒打量着那手拿念珠，嘴裏喃喃作聲的老太婆，一忽兒又斜睇那個慘綠少年的鑽石戒指。有個胖子拿着茶杯睡着了，有個年青人爲了悼換報紙而和小販吵起來。又有一位老農人在嘉善買到一批風涇的豬蹄，大喊着滋味不對，「受騙了。」

交通對於農村副業却是一劑興奮針，可是主要還得農村方面要有良好的推銷組織，否則，相反地正足以根本推翻農村手工業的存在。關於副業和手工業的提倡和獎勵，鐵路線的四周，應當是首先被鄭重着手的地方。

中國，現在一切都是迎頭趕上去，鐵路自然也不例外。關於鐵路綫的經濟問題，交大研究所據聞已在嚴密注意，從理論到實施，這實在是個良好的標本區。

火車鳴着長笛，滾滾黑烟與烏鴉齊飛，過莧橋，山耳綿，杭州到了。

一九三七年春在西湖濛濛雨，西子湖畔的山和水都模糊起來。

在湖濱漫步中，四面看看，三年不見，西子的新裝愈發歐化了。以前一個拍天然彩色照片的西人曾認爲西湖不如北平，因爲這裏色調太濃，太暗，不出灰綠二色，引不起感官的刺激，到現在，似乎他的意見已可部份取消，我看到許多朱紅與鵝黃。

近年來，西湖的建設的確是在不忘時代的走着。到處都在向着整齊和鑿琢的路子上跑，而那自然樸質的本色却一天天地淡下去。這以後，也許一個天眞秀美的村姑，就由塗抹一點西蒙粉起，船來品就開始堆積在她的週身了。

環湖的柏油馬路日有進展，黃汽車携着滿腹的旅客吃進又吐出。蘇堤白堤像是馬路般地伸入湖心，柳枝上已經萌起嫩黃的葉苞，「蘇堤」雖然的確在「春曉」，可是這景色却絕非是騷人墨客們所希望看見的了。到靈隱，到虎跑，都已有坦途可達，大大小小的洋房和汽油的臭味瀰漫中，西子湖已躍登到現代化的尖端。

微雨中，僱了一艘小船，在湖心上蕩着。

「西湖是大變了。」架船的舟子嘆口氣，「自從雷峯塔一倒，只剩了保叔一個，氣運是完了……」

還沒有到淸明，香季還沒有開始，又因了雨，湖上就更沒有幾隻船。天幕似乎低垂到人頭上，湖風吹得感到寒意，湖水很澄淸，加以年年整理，所以倒把昔日的穨廢氣息減少了。之後，和舟子閒談到靈隱寺的羅漢堂的焚毁。「那是要換換新，」他肯定地說，「菩薩嫌金身太老了。」這樣說來，西湖的改穿「新裝」，到也應當是當然的事了。

新的建設力量很可欽佩，爲了走人力車的方便，連那荒避的九溪十八澗一帶也修成石子路，不幸，這一個地段的風景却大半爲這修路所破壞，已然再也不能看到昔日的曲折和淸幽。因了這，不禁連想到汽車站旁的人力車夫們的苦臉，他們哀求着旅客用公共汽車的價格來坐他們的車子，可是乘客總是不顧地走上去，而他們却依然呆立在車下，昂着頭，猶在希望乘客們的返來，這批人和風景，是同樣地作了時代的犧牲者。

禁止採樵和狩獵的木牌到處可見，主事人對於這一個名勝區的保護可以說是很積極。不過，山民的生活也應當同樣地注意到（據說有人要利用九溪的水來開廠製繅紙，是爲當局阻止了。）如何擴大農村副業，也是一個當前嚴重的問題，否則，靠山吃飯的山民的生活問題不解決，山林的保護總難完全成功的。

關於取締浮厝一事，也正在嚴厲執行。茅家埠一帶的成列的小房間（每個房間裏放一口棺木）都已拆去頂棚，棺木一定要遷到「公墓」去，到處聽到這樣的抱怨聲，「那裏有錢——從前一年不過花個二三元，遷公墓，只地皮就要六十元錢！……」可是爲了公共的衛生，這又是一件不能不辦的事體。不久，掛着黃口袋的香客到了，看見這，眞不知道她們要起什麼感想。

西子的裝飾，這富家女兒眞是年年變更，可是她的趨勢我們可以把握到的，就是力趨現代化，自然，這一趨勢中免不掉犧牲者。（三月七日晨發）

中央準備銀行法
中政會審查竣事
下次會核交立院審議

赴英專使仍定孔祥熙

【南京十六日下午十時發專電】滬各界領袖杜月笙等上週電呈政府，以孔祥熙現任行政院副院長及財長，如竟出國，或致貽誤要公，擬懇另簡大員，赴英祝賀，故一時有孔將中止出國之訊，現聞當局仍決令孔赴英，并已內定陳紹寬、錢大鈞偕行，不日即正式發表、

【南京十六日下午十時發專電】宋子文十六日晨八時半由滬飛抵京，十時謁蔣，報告金融近況，并有所商談，當於下午五時偕陳行、席德懋等飛杭，二三日即返滬、

【中央社南京十六日電】法幣政策施行時，孔財長曾宣示籌改中央銀行為中央準備銀行，使其立於超然地位，充分發揮其效能，成為全國銀行有力之後盾，此項中央準備銀行法之規定，因極關重要，年來經財政當局之殫精竭力，廣徵東西各國成規，參酌我國金融實況，始將初稿完成，向中政會提出，復經中政會交財經法三專門委會縝密審查，已於十六日晨開聯席會議，最後審查竣事，將呈請下次中政會核交立院審議、

又中央銀行要員陳行、席德懋均於十六日晨隨孔財長及宋子文由滬飛京，衆料陳席此來當係列席十六日晨之中政會三專委會聯席會議，以備諮詢。

【中央社南京十六日電】宋哲元秦德純，十六日電李世軍，請呈孔副院長，略謂值茲國難方殷，孔氏統籌全國財政金融，關係深切，萬難遠行，懇請其打銷出洋之意。

日議會一幕激辯
松村反對軍人外交
關東軍任意發表聲明
軍部是否將加以警告

【中央社東京十六日電】今晨貴族院開會時，發生關於駐華日本軍人，任意發表聲明，以及綏遠問題之激烈辯論，松村義一向陸相提出質問，指出駐華日軍機關常發表關於對華外交聲明，尤以前年與去年為最多之事實，謂此種行動，即由常識加以判斷，亦屬有害，數日前陸相答覆貴族院議員質問時，曾宣稱將再發表關於塘沽協定之聲明，此項聲明最好不發，至於松村提及去年十一月二十二日外務省之宣言，聲明日本與綏遠事件完全無關，同時關東軍於上年十二月二十八日聲稱，綏遠事件乃蒙古軍隊之行動，但若危及滿洲時，關東軍將採取斷然態度等等，松村謂上述兩種聲明，極端衝突，陸相是否將對關東軍加以警告乎，陸相杉山元以滿洲事務局總裁資格作答謂，當與華北軍事協定有關事件發生時，駐華日軍部實有發表聲明之必要，但若將一部份軍官所發之意見，視作陸軍當局之意見，誠屬憾事，尤以過去兩年間為然，因當時「違反」軍事協定之事件接連發生，故聲明亦隨之而多，此種行為不為無益，而此種政策將繼續採行也，陸相繼為關東軍行為作辯，渠否認外務省與關東軍之聲明，係屬衝突，並謂當事件發生於其鄰近時，關東軍實不能緘默，本人不擬加以警告云，松村再起發言，對陸相之答覆表示不滿，且認為完全不正確，謂軍事協定，應儘可能予以公佈，俾衆週知，許多報紙對於華北之消息，誠非訪員自行捏造，而係由當地軍官所發表者，如此任意之發表聲明，為外交上所不允許，關於綏遠問題，外務省聲明與日本無關，而關東軍則謂有關，此非衝突，孰為衝突、此時辯論已甚激烈、另一議員岩倉道具男爵起立，要求辯論改為秘密會議，俾得從容交換意見，但陸相毫不退縮，答復謂任何事件與陸軍司令官直接有關者，陸軍司令官當可發表聲明，但如遇意義重大之事件時，必取得外交當局或中央政府之同意也，至於外間認關東軍站在超然地位一層，此後當注意消除此種印象，陸相繼對綏遠事件，詳加解釋，但不予公佈，最後松村提出警告，謂即當消滅「排日」主義問題發生時，而須以外交方式處理之，關於軍事協定問題，必須與外交當局澈底討論，本人甚望陸相繼續努力更嚴厲之肅軍云、

中英滇緬疆界問題的重心（四）

楊青田

至於英方所以要堅持以孔明山為界的原因，閱者明瞭上文第二節所述橫斷山脈對於滇緬國防的關係後，已不必贅言；因為此一地帶正是滇邊南部橫斷山脈屋脊的所在。這裏必須要特別提及的，是此處地勢與北段江心坡片馬一帶略有不同之點，那就是就緬甸國防的安全說，孔明山的必要，反之，孔明山對於我方却是滇省西南部唯一殘留着的國防屏障。南段未定界一帶與緬甸東北部的撣部（註十二）本是一個高原，高度在三千至四千英呎之間。這高原的西南方是緬甸本部（伊洛瓦底江平原），東南方是越南的老撾和暹羅東北方的大部，就是滇省西南部的瀾滄江河谷，這高原對於這些地方都是居於高屋建瓴之勢。光緒二十年中英第一次訂立滇緬界約，我國除喪失了撣部之外，並將下蘆葫王國（亦稱為野卡瓦地）喪失，面積合計六萬二千多英方哩，約與晉省相等，於是這高原的大部便歸英方了。這高原在南段未定界一帶為瀾滄江河谷，河谷大牛沖刷甚深，兩岸壁立千仞。英方最初侵滇計劃本着重於此方面，十九世紀九十年代中，英人斯卜黎氏 Captain Spr計劃的通滇鐵道，本擬自滕戍渡潞江經思茅昆明以達四川。但最後因潞江河谷難越過，才被迫放棄而採北線。這可見此處潞江的險要，在英佔下葫蘆王國以後，實為滇緬間最自然的界線。可是英方並不到此止步，它仍積極前進經略上葫蘆王國。（即班洪一帶的卡瓦區），並且還不顧以公明山為界，而提出司格德的孔明山界線。這無論如何也不能解釋為僅在於為緬甸謀安全，因為潞江河谷對於緬甸已經是再鞏固也沒有的防線了。英方的目的，實是要想將這個高原的全部土地由它來完全統治，這樣又同時可以俯瞰滇省瀾沅兩大流域以東較低之地。這是南段未定界問題的第一個關鍵。

（乙）英方欲統治當地卡瓦民族　第二個關鍵是英方欲將當地卡瓦民族置於其統治權之下。將純漢族住區或漢回雜居區以外的地域完全併入緬甸，這本是英方在整個滇緬劃界問題中的主要計劃之一，它圖在這裏兼併潞江以東的卡瓦族，不過是它計劃的一部。潞江以西下葫蘆王地的卡瓦族已經併入撣部而為其中的一酋長國，英方又想將潞江以東的同族人加以合併，這是很明白的事。英方關於人口的爭奪，在滇邊表現得非常顯著，以筆者所親見的而言，它在中段已定界一帶，二十年來就已實施一種獎勵政策。其辦法為招引中國境內的夷族農民，到緬北墾荒，每人除給與相當土地之外，並供給耕牛及流動資金自一百至二百盧比（印度幣）。此等夷民平素本不堪中國邊官的騷擾剝削，於是趨之若鶩。譬如密支那的日見繁榮，田土日闢，穀棉產量驟增，便是近二十年來實施此項政策所收的效果。反之，滇邊人口則驟形減少，土地日就荒蕪。英方此項政策除大獲經濟利益之外，還另收一種精神征服的功效。兩相比照，夷民為實利所引誘，乃恨漢官而傾向於英人。此次南段未定界勘劃竟出現「夷匪」，便是自清末以來邊政的腐敗製造成的。但是儘憑一時的剿殺，祇有增加問題的嚴重性，決不足以解決問題。祇有本着民族主義的精神去改善邊政，才是根本的辦法。更不可再以「化外民族」看待彼等，這是我方應該急早自覺的地方。英方所以要兼併這些小民族，尚懷有一種深意，那就是可以影響到我國與緬邏民族的關係日漸疏遠。即如卡瓦族是撣族（即擺夷）血統很接近的，而撣族又是暹羅民族的一個支派（語文大體相同），所以卡瓦族是漢人與撣族（指在緬境的而言）之間溝通的連鎖，而撣人又是漢人與暹緬民族間溝通的連鎖。當地其他各小族在漢人與暹緬間也有同樣的中介關係，這些中介關係如果被政治勢力強使隔絕，那末我國對緬暹的關係也必然要因之而更趨疏離。

我們可以這樣說：假如南段未定界區域內的住民是漢族佔了多數而不是卡瓦族佔多數，那末劃界問題就決不會發生在這裏。由此並可知道：當地民族的統治權問題對於疆界問題產生了如何重要的影響。表面上雖以從來不會發生過這樣的問題，但這實在是劃界問題的重要背景。而當地民族的管轄的誰屬，對於國防，政治，經濟各方面的命運都是有很大的關係的。

（丙）礦藏價值與劃界問題　南段未定界一帶有極豐富的礦藏，引起了英方的重視，這也是劃界問題的重心點之一。據我方勘界委員梁宇皋氏第一次會勘歸來時的談話，也盛稱當地金屬鑛藏的豐富，梁委員是到過當地的，他的話當然有事實的根據。據一般到過當地的漢回商人說：當地最富的礦藏恐怕還是金鑛而不是銀鉛鑛。他如錫銅鐵等也都有蘊藏。不過除銀鑛而外過去既沒有確實的調查估計，更沒有進行開採，其詳自不得而知。以下我們僅將從前開採過的班洪銀鑛的情形說一說。（未完）

（註十二）明末清初隨桂王逃避緬甸的臣民，因復國希望斷絕，又不願事清，便流落緬甸，自稱「桂家」，以示不忘桂王之意。在清初諸帝視為後患所在，故屢次征緬，亦係為斬草除根計。征服緬甸後，「桂家」更隱避各處，漸同化於緬族，一部份同化於上緬撣族。

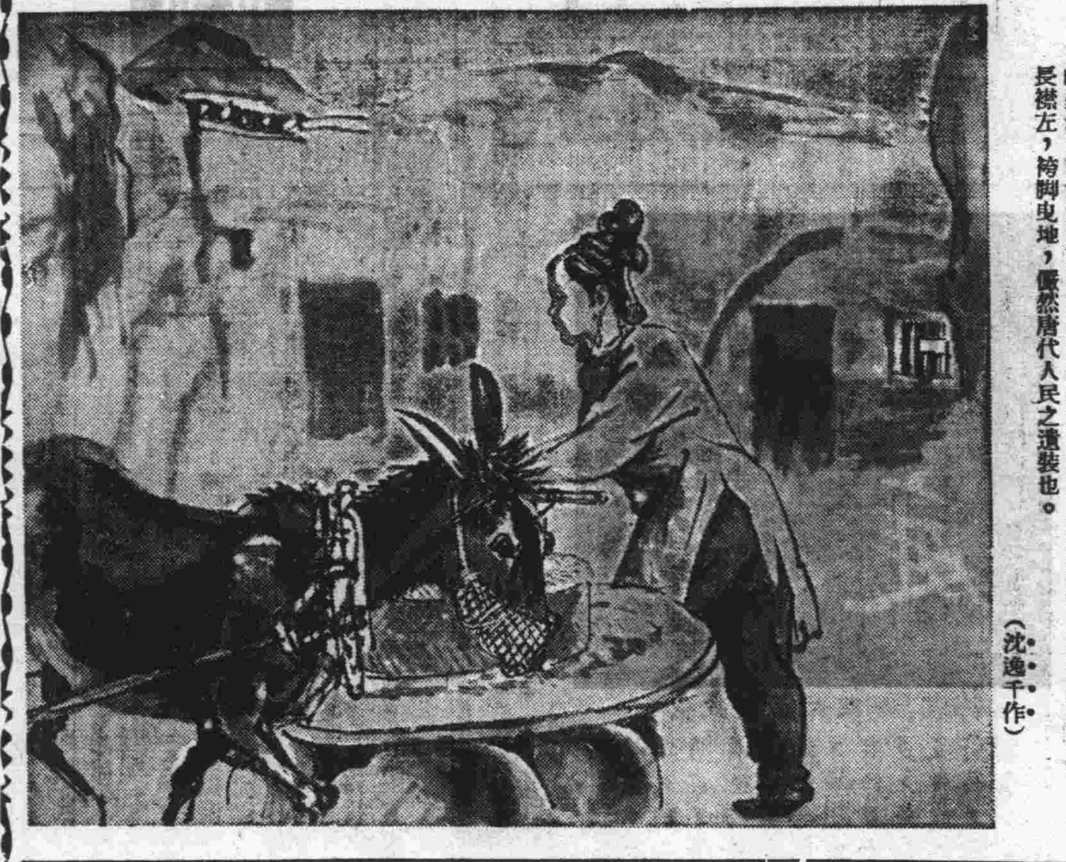

陝西旅行寫真（十五）「古唐遺影」

由宜川東行，山高野曠，交通塞阻，山地居民，仍牢牢的守着十世紀前的生活，圖為宜川東百里楊家莊地方之民婦，頭挽高髻，耳垂長環，衫長襟左，袴腳曳地，儼然唐代人民之遺裝也。（沈逸千作）

增稅法案
可望原案通過
政民兩黨態度轉和緩

【同盟社東京十六日電】政友民政兩黨對於臨時租稅增加法案之修正意見，漸次緩和，兩黨代表今晨開會協議修正案，並決定態度，其他各會派亦決定態度，預定於十七日開委員會，可決修正事項及附帶決議，即日提出議會，政民兩黨之修正程度，頗與政府意見接近，故本案殆以無修正之狀態，可通過議會、

衆院大會
加速討論各法案

【同盟社東京十六日電】本日衆議院大會於午後二時十分開會，劈頭即變更日程，由委員長報告樺太市制案，當經可決送交貴族院，其次討論左列三案，一、昭和七年法令第十二條中改正法案，二、日本銀行條例中改正法案，三、日本銀行參與會法廢止法案，由藏相說明提案理由後、政友之木暮武太夫與社大之河野密先後提出質問，經藏相一一答辯，將三案託附赤字公債委員會，其次關於東京農業專門學校之創設及帝大特別會計學校圖書館特別會計之掌管法案，亦經藏相說明後，託附赤字公債委員會，繼續提出地方鐵道補助法中改正法案，經商相伍堂說明後，託交鐵道敷設法改正委員會，商相又說明日本通運公司法案及其他一件，其次提出「日本通運股份公司法案」及其他三案，均託附委員後，復提郵便法中改正法案，小會派反對提高郵資，三次質問，結果失敗，午後六時二十七分散會。

日本銀行
內部着手改組

【同盟社東京十六日電】池田成彬自其就任日本銀行總裁以來，研究刷新該銀行方法，其第一步辦法，改正日銀條令，已經提出議會，現又企圖改革現行事務職制，決定新設發行局管理從來之書局之兌換券關係事務，又設人事局分掌秘書室事務。

北洋工學院
設西安分院
院址即將建築

【中央社西安十五日電】北洋工學院，以建設西北人才，需要孔急，決在西北設立分院，以資造就，前曾函教廳代覓院址，現經該廳勘定城內東北隅崇義路邊空地一大方，為該分院院址，並函津院，即日派員來陝設計，興工建築。

泰山遊覽車
下月三日開行

【中央社南京十六日電】津浦路已定下月三日開駛濟南泰山曲阜遊覽專車，俾各埠人士前往泰山遊覽，該車三日下午由浦北上，七日清晨南下，由京往返票價，定為三十元，自即日起開始售票。

造林運動之過去及將來（續）

吳鼎昌

二十六年三月十三日在中央廣播電台播講

凡上所述各點，僅就近年以來，實業部利用政治力量，對于林務措施一個概括的述敘，至詳細情形，擬俟別有機會再行報告。

（一）全國造林成績的概述：

說到全國造林成績，我想為各位聽衆所最關念的一件事，茲請在報告造林成績之前，將與有密切關係之幾項數字，作個簡要的敘述：

其一，全國特定實施造林之機關：全國特定實施造林之機關，可分中央與地方兩類；中央直轄之造林機關，實業部共有三個，已於上面報告，此外鐵道部有所屬之各鐵路林場及苗圃計共二十餘處。地方特定造林機關除各縣政府之林場苗圃，向無統計外，其直轄各省市政府者，共約六十個。其中有獨立者，亦有直附省政府以管理造林業務者。

其二，全國造林之經費：全國造林之經費，套已有數字可據者，約計如後：

中央每年之造林經費，約三十五萬元；各省市用於造林事業之費用，約計一百萬元，綜計全國為一百三十五萬元。

其三，全國從事造林之技術人員，實業部民國二十一年全國林業技術人員考成結果共為五七七人，其中初級高級林業學校及國內外大學林科卒業者均包括在內，至近四年以來，實業部雖經依法繼續考成，而所報者尚不如二十一年之全，正在分別催查中。

以上三項數字，均與造林成績有密切關係，現已簡略敘述，至關於全國造林成績，自十八年起截至二十四年為止，據實業部有數字可査者，請簡單明瞭報告於后：

（一）造林面積：

其一，屬於中央方面者：六三〇・七八〇公畝。

其二，屬於各地方者：一三・七六六・六三七公畝。

總計，一四・三九七・四一七公畝。

（二）造林株數：

其一，屬於中央方面者：三〇・五四五・三二六株。

其二，屬於各地方者：五六六・八二二・八四一株。

總計，五九七・三六八・一五七株。

右面所述，係屬實業部有數字可查者。但在結束本節報告之前，應特別聲明一句：即在前項數字之內，所有歷年總理陵園，江蘇省教育林，全國各鐵路林場，中央及各省市總理逝世紀念植樹，及各地私人造林等數項，約計當在兩萬萬株左右，未經列入，又二十五年分造林成績，現尚未據彙報齊全，故亦未列入。

（三）實業部對於今後林務設施的動向：

造林是建設國民經濟的一項重要設施，還已經無待多說，所以造林應該是人民自己的事！官方負倡導推動和督促之責，至於普及實施和保護，則仍有待於人民本身的努力，必官民合作，方可期造林之實效。實業部本此意旨，決定今後林務設施應取之動向如后：

甲．繼續並擴大國營林業　我國宜林之荒山荒地面積，據估計，約達二百二十餘萬萬公畝，但檢討過去全國各省造林成績，就本部據各省所報，僅及一千五百餘萬公畝，造林株數，約六萬萬株，雖尚有其他公私團體及私人營林之成績，並未統計在內，然進步之緩，要無可諱言。故今後非下最大的決心，加緊步驟，實不足以收宏著的效果。茲擬今後在可能範圍內，將國營造林事業，逐步擴大，期於十年之內，將全國宜有荒山荒地，一律造林完竣，對於有關國土保安性質之土地，尤當集中力量，儘先辦理。

乙．推廣公私營林　在全國宜林之荒山荒地面積中，除屬于國有者外，其主權屬於公私團體或私人所有的，自然為數不少，現實業部正通咨各省市政府從事造林用地之編定，一俟編定手續完畢公布之後，擬即切實推廣公私團體之人民造林，以期羣策羣力，共促進行，並擬於相當地區以內，施行強制造林，俾免人民觀望，而增加造林速度。

丙．厲行有效的森林保護辦法　營造森林和保護森林，是兩件不可分離的事，造林以後，如不妥密保護，任其遭受患害摧毀，則永無成林的希望，吾國過去對於造林總算有相當努力，惟於保護方面，尚缺少實際有效的辦法，此點關於造林之成功與失敗，至為密切，現實業部正在嚴密考慮，妥訂有效保護辦法，俾宏造林效率。

丁．切實設法以謀開發利用原有之森林　森林之目的原在可供利用，如徒事造林而絕對不謀開發利用，自然也有背於造林的初旨。我國各地現尚有不少的天然森林，惟因交通不便等關係，以致貨棄於地，也有已經採伐的林木，或因理化的性質，未經研究試驗，或因未能加工製造，終被工程界拒絕採用，遂致外材輸入，年有增加，如此不獨利權外溢，而於吾國物質之建設，亦必受其相當之影響。實業部今後對于原有天然林之如何開發利用，已採林木之加工鋸製，及木材之性質的研究，必深致注意，以期所產林木，易於推銷，社會需要，亦有所供應。

以上所陳實業部今後對於全國林務設施的動向，因限於時間，不過就其犖犖大者言之，此外過去已定方針，自必嚴密督飭實積施行，更無待贅說了。（完）

英下院討論中日問題
近三月來私貨數量仍多
日當局有鼓勵販毒事實

【中央社倫敦十五日路透電】今日下院討論之事項，幾全屬中日兩國之問題，各議員對於華北走私問題，台灣基隆事件，日本人民在中國私販毒物，以及日本永遠租借地問題等，均陸續提出質問，首由保守黨議員摩康要求對於華北走私情形加以概述，外次克蘭波答稱，據最近之數字，走私貨物之數量及價值，均已在逐漸減少之中，摩康復請會衆注意，最近之報告，謂近三月之中，走私貨物由日人保護通過中國稅關者，共一千五百載重車，克蘭波答稱，政府方面對於走私均極關懷，但重言數量與價值，均已有可覺的減少，摩康繼復提及中國之抵押債款事，克蘭波稱，彼正待許閣森大使之報告云，繼工黨議員佛萊輸復提出中國毒物私運問題，外次克蘭波稱，英駐華領事館人員，及其他官員，對於日本人民私運毒物入華問題，均按時供給消息，此等消息，即隨時送達國聯鴉片顧問委員會之英代表，聽其採取有效及應有之辦法，至消息之公佈與否，則由國聯決定之，據彼所知，該委員會開會之程序及報告，均已隨時公布，佛萊輸復稱，日本當局對于日本人民之運販毒品，有積極鼓勵之事實，克蘭波答稱，英政府對於此問題之全部，均在時刻考慮之中云，保守黨議員凱塞爾起質問，關於取消英國人民在日本商埠置有永遠租借地產一事，前經英大使克萊武向日本政府提出對案之後，已否成立，英國租地人委員會可認為滿意之解決辦法，克蘭波稱，現已依照英大使提出之對案，成立解決辦法，並謂英大使與日外相之間，不日即將對於此事調換文件云，關於基隆事件，外次查理士爵士稱，該案現尚未有解決辦法，查基隆事件發生於去年十月七日，據云有英水兵三名及英官佐一名，在台灣基隆受侮辱，惟英駐日大使及日外相正在積極討論該事云、

隴海路
西寶段通車

【中央社西安十六日電】隴海鐵路西寶段業已通車、沿途未竣工程、正積極推進、明早完成、

詹森抵滬
日內赴平

【本市消息】美國駐華大使詹森、以滬上公務待理、於昨晨七時許由京抵滬、在北站下車、駐滬美總領事高斯、按察使希爾密克等，均到站歡迎，詹使下車後，即赴官邸休息，旋即視察該國駐滬總領事館建築工程，詹使不擬在滬多留，定今晚或明晨入京轉平云

梅蘭芳昨抵湘

【中央社長沙十六日電】梅蘭芳十六日抵湘，擬演劇十日。

英使抵湘
定明日到粵

【中央社長沙十六日電】許閣森十六日上午十時由漢抵湘，何主席定十七日午歡宴，下午乘粵漢車赴粵。

【廣州十六日下午十一時發專電】英使定十八日抵省，將受盛大歡迎，

川災日重
米糧缺乏各縣禁釀
修川滇公路擬實施工賑

【成都十六日下午十一時發加急專電】川災日重，米糧缺乏，廣安、岳池、修隴、行政院准禁釀，餘正由內財兩部核議中，川滇公路隆瀘簡渠段、均採工賑辦法，救濟飢民，需費一百三十九萬餘元，川省府令路局籌措，

浙贛路
改訂行車時間

【杭州十六日下午十時發專電】浙贛路、改訂行車時間，第一次快車，由杭州江邊上午九時開，次日上午七時十二分到南昌，第三次快車，江邊下午三時開，次晨十時五十八分到南昌，第二次快車，由南昌南站下午五時五十分開，次日下午四時十五分抵江邊，第四次快車，由金華上午六時十分開，當日下午一時四十分到江邊站、

糧食運銷局
派員赴皖調查

【本市消息】財政部糧食運銷局局長鄭寶照，自月前奉部派往粵省調查米荒情形歸來後，經妥擬該項報告建議書呈部，并先後派員出發赴閩調查，設立運輸調查訓練班，對於局務進行，頗為積極，頃悉該局茲又派定科長洪瑞濤等日內前往皖省調查云。

修正預算法
立法院即審議

【中央社南京十六日電】我國預算法，自二十一年九月公布後，尚未施行，立法院以現在各級辦理預算情形，較前已有進展，會計年度並將改為歷年制，特飭該院財政法制兩委員會將該法加以修正，迭經兩會開聯席會議多次，始於十六日最後審竣，將提請院會審議，聞修正要點，在使預算法較前適合實用，且便利施行，此外對預算之籌劃編定審議與執行，更有嚴密規定。

許世英談
辭意未打消
昨夜由京來滬

【南京十六日下午十時發專電】許世英十六日夜車赴滬，

【南京十六日下午十時發專電】許世英談、本人對駐日大使一職、深懼弗能勝任、且年老力衰、亟應休養、返國後、曾向當局陳情、當局諒其情而勉其志、殊難定奪、外傳本人已打銷辭意、並非事實、

蕪湖罷市
財廳整頓營業稅
捕商人二名遊街

【蕪湖十六日下午十時發專電】皖分十區整頓營業稅，財廳派委員團挨戶查帳，迭經各商會聯名請免未允，蕪埠於十六日執行，午在西門內武裝捕夫紗業陸春圃，麪粉業徐宏大，游行示衆，時各業正在商會討論，據報，羣情憤慨，而全埠停業，各家貼有「營業稅局非法壓迫商人，被逼忍痛停業」，商會又分電財・實兩部・省府及京滬同鄉會呼籲，請主張公道，財廳長楊綿仲適在蕪，據語記者，此事醞釀甚久，查帳乃整頓稅收，將靜候省府解決，專員高文伯及商會主席崔亮工，設法斡旋，毋使風潮擴大，十六日晚仍在休業中，軍警出動戒備，

東南各省
鐵路交通網
本年可以完成
杭州車站準備擴充

【本市消息】錢江大橋今秋可以完工，滬杭甬綫曹杭段亦已開工，而杭江路改換重軌，亦在積極進行中，頃據交通界息，今年國慶日即可舉行大橋及各路通車典禮，屆時以杭州為中心之東南鐵路交通幹線，即告完成，現三路局正籌備上海至寧波，上海至株州，上海至廣州之通車事宜，而以杭州為聯絡站，亦正由京滬滬杭甬路局計劃，加以擴充，以應付將來日趨繁盛之客貨運輸云，

鄂遙堤竣工
經委會即派員驗收

【南京十六日下午十時發專電】鄂遙堤工程，已全部竣工，經委會即將派員會同鄂省府驗收，

【中央社南京十六日電】鄂鍾祥遙堤，自上年秋間由遙堤善後工程委員會接辦後，加工趕築，已於上年十一月間合龍，所餘培修工程，刻據經委會息，十六日接善後委員會主任委員范熙績來電稱，亦已於十五日全部完成，聞經委會即與鄂省府派員會同驗收。

短評
「夢魂東四省　血淚大青山」

于右任院長為追悼綏遠抗戰陣亡軍民大會撰書一聯曰：「夢魂東四省，血淚大青山」。這十個字恰恰道出中國人的心思。

我們中國人所忘不了的是未復的領土；外患再來，則流血不辭！

體育

世界足球錦標賽 明年在巴黎舉行

遠東帶由日本與荷屬印度舉行預賽 共有三十五國參加

【巴黎十六日中央社哈瓦斯電】一九三八年度世界足球錦標賽，將在巴黎舉行，參加者共有三十五國，遠東帶當由日本與荷屬東印度舉行預賽，國際足球協會執行委員會，頃舉行會議，討論比賽規則。

中國不幸事件解決 東華勞逸爾決定重賽

以前成績取消不計惟日期未定

關於中國不幸事件案，現由西聯足球會開會議決，東華與勞逸爾二隊定期重賽。前勞逸爾以四對一佔先之比數，取消不計。惟重賽日期，現尚未定云。

東華事件 目下仍無結果

關於東華棄權事件，自經各報披露後，已引起各界之深切注意，雖日來已由東華申述經過，並聲明未曾對西聯足球會表示棄權，但該會書記史必克則迄未加以校正，仍含糊其詞，謂東華確有聲明棄權及要求改期之事，是否之處，令人如墮五里霧中，隔晚又有轉圜及某項條件之說，因未得確切証實，故未加以發表，日昨記者特趨訪東華某董事，據其負責答稱：目前東華致西聯足球會一函，僅要求該會對以後能否保証不發生同樣不幸事件，在未答復以前，則勞逸爾之史考氏盃複賽暫難出席，應俟解決後，再行決戰，但該會遽認棄權，實屬遺憾，現東華會已去函請其解釋，尚未接得正式復函，故對該會之究竟如何答復，尚難加以推測。至東華會以後之採取如何有效步驟，目前更不能預有決定云。記者旋又叩其某項條件之傳說，則謂並無其事，總之，東華當俟接得該會正式復函後，方能決定應付方針云。惟據記者以側面探得之消息，則此事之進展，恐將趨於決裂之一途，雖對勞逸爾之聯賽，已決定重賽，但亦難補救最近之裂痕，因之本星期六之國際盃中葡複賽，中華隊中之東華隊員能否出席，亦成一嚴重問題，目前正由協進會及東華會折衝中，大約極遲於明日當可得其結果云。

六英哩江灣團體越野賽 各隊名單昨公布

賽員一百五十五人今晨發號布

上海西人體育會主辦之六英哩江灣團體越野錦標賽，定本星期日（二十一日）上午十時四十五分在虹口公園西邊門舉行，（風雨無阻）此次因蘇亮爾麥令斯兩隊因事未曾報名，故參與者團體僅有十四隊，每隊十人，錄取八人，個人則為十七人，合計全體賽員共一百五十五人，華人佔有九十一人之多，茲定今日（十七日）上午九時至十二時，在福州路中央捕房內總車務處，由該會書記衛德君分發號布，參與各隊可派代表一人前往領取，個人須親自前領，該項賽員名單及號碼，業經該會排定公布，茲探誌如下：

△上海體育會（甲）㊀西朋，㊁牛其堡，㊂葛洛許，㊃村江正三，㊄鈕鴻銓，㊅李度安，㊆馬月吉，㊇高拔生，㊈顧惠元，㊉極克生。

△勞逸爾（甲）㊉㊀凝林斯，㊉㊁亞斯尼，㊉㊂麥納納思，㊉㊃華克，㊉㊄史脫而華思，㊉㊅魏思德海德，㊉㊆畢圖克，㊉㊇羅德克，㊉㊈掘羅，㊁㊉霍叟賽兒。

△法陸軍 ㊁㊉㊀劉萬玉，㊁㊉㊁康寧，㊁㊉㊂狄百克，㊁㊉㊃呂斜堂，㊁㊉㊄麥茄杜，㊁㊉㊅麥拉姆，㊁㊉㊆浦歇，㊁㊉㊇勃呂耐，㊁㊉㊈歇利蒴，㊂㊉陶伯川。

△俄僑 ㊂㊉㊀意而德希夫，㊂㊉㊁史德羅兼羅，㊂㊉㊂圓梅希夫，㊂㊉㊃奧新才夫，㊂㊉㊄拿復薛德才夫，㊂㊉㊅皮利哥夫，㊂㊉㊆史哥洛夫，㊂㊉㊇切切列夫，㊂㊉㊈掘羅斯圖夫，㊃㊉飛定。

△烏合 ㊃㊉㊀王正林，㊃㊉㊁吳文林，㊃㊉㊂凌學文，㊃㊉㊃胥友文，㊃㊉㊄張良，㊃㊉㊅孟義良，㊃㊉㊆湯賢麟，㊃㊉㊇徐耀銘，㊃㊉㊈錢增龍，㊄㊉范賢植。

△華捕 ㊄㊉㊀劉金章，㊄㊉㊁趙金義，㊄㊉㊂劉長清，㊄㊉㊃王恒芳，㊄㊉㊄陳學立，㊄㊉㊅劉古昆，㊄㊉㊆李保生，㊄㊉㊇倪金樑，㊄㊉㊈張廷輔，㊅㊉孫序芝。

△省立上海中學 ㊅㊉㊀孫寶飛，㊅㊉㊁邵學斌，㊅㊉㊂李芬辰，㊅㊉㊃朱㖠思，㊅㊉㊄龔紹華，㊅㊉㊅顧順元，㊅㊉㊆王剛英，㊅㊉㊇侯成遜，㊅㊉㊈王季山。

△上海體育會（乙）㊆㊉㊀華許，㊆㊉㊁本村敏幸，㊆㊉㊂倍克門，㊆㊉㊃極克勃思，㊆㊉㊄魏金生，㊆㊉㊅牛盤，㊆㊉㊆葛雷德，㊆㊉㊇丁國樑，㊆㊉㊈潘其，㊇㊉海而。

△虹口越野隊 ㊇㊉㊀王汝霖，㊇㊉㊁萬金生，㊇㊉㊂周如泉，㊇㊉㊃楊榮法，㊇㊉㊄徐國璋，㊇㊉㊅徐龍根，㊇㊉㊆陳子祥，㊇㊉㊇顧連仁，㊇㊉㊈魯桂樟，㊈㊉金趙生。

△中華田徑隊 ㊈㊉㊀林興水，㊈㊉㊁樂康毅，㊈㊉㊂朗文章，㊈㊉㊃藍時傑，㊈㊉㊄宋慶云，㊈㊉㊅鄭仁安，㊈㊉㊆林國有，㊈㊉㊇崔桂金，㊈㊉㊈胡國城，㊀〇〇程積餘。

△上海體育會（丙）㊀〇㊀樂阿康，㊀〇㊁何德奎，㊀〇㊂張庭俊，㊀〇㊃李滄海，㊀〇㊄謝金康，㊀〇㊅未崇德，㊀〇㊆蕭毓萱，㊀〇㊇劉國祥，㊀〇㊈九成來生，㊀㊀〇夏鴻庚。

△勞逸爾（乙）㊀㊀㊀攀克，㊀㊀㊁萬來袁，㊀㊀㊂凱開，㊀㊀㊃史章友，㊀㊀㊄章爾克，㊀㊀㊅李德培德，㊀㊀㊆海可克，㊀㊀㊇田樂夫德，㊀㊀㊈華爾，㊀㊁〇麥可許密許。

△華商 ㊀㊁㊀楊森，㊀㊁㊁曹堃，㊀㊁㊂柏林，㊀㊁㊃夏春生，㊀㊁㊄朱道隆，㊀㊁㊅李清松，㊀㊁㊆孟琪琳，㊀㊁㊇宋季清，㊀㊁㊈潘士明，㊀㊂〇周松林。

△上海體育會（丁）㊀㊂㊀沈賢，㊀㊂㊁臧孝梅，㊀㊂㊂羅樹義，㊀㊂㊃吳錫泉，㊀㊂㊄葉泌仟，㊀㊂㊅錢祖滋，㊀㊂㊆王志成，㊀㊂㊇孫兆鵬，㊀㊂㊈孫讓。

△個人 ㊀㊃㊀可而林，㊀㊃㊁凱滿生，㊀㊃㊂境德格林培而，㊀㊃㊃亞而德，㊀㊃㊄施惠而，㊀㊃㊅葛雷英學銘，㊀㊃㊆卡薪，㊀㊃㊇黑新生，㊀㊃㊈劉學銘，㊀㊄〇吳學成，㊀㊄㊀陳恒龙，㊀㊄㊁錢國中，㊀㊄㊂王景，㊀㊄㊃劉國威，㊀㊄㊄張明存，㊀㊄㊅李密田亞。

（丙七十及一四三，一四九，一五〇號業已取銷）

中華足球 本星期日秩序

㈠進德對光華（中字組）下午三時在大陸鐵廠，裁判員陳吉祥。

㈡廣東對東亞（華字組）下午三時在虹口第二場，裁判員劉春樹。

㈢浦星對太平（華字組）上午十時在浦東網尖球場，裁判員石崇羽。

㈣進德對上水（會字組）下午一時半在大陸鐵廠，裁判員張志仁。

上週結果補誌

復旦勝光華（中）六比二

廣東勝太平（華）七比四

中航對順記（中）未賽

中體聯籃球賽 昨日開始報名

本屆中體聯男女籃球賽，已定下月十二日開始交鋒，昨日開始，迄本月三十日截止，地點在江灣水電路持志大學附屬中學體育部聞宗元接洽云。

中青籃球 今日秩序

廣義乙對美最時（商四）（裁判員陳富章）五時半

飛熊對平隊（商三）（裁判員周懷邦）六時十五

上北對友隊（商二）（裁判員戴昌齡）七時

五柳對合衆（商一）（裁判員李飛雲）七時四五

稅專對中聯（學一）（裁判員江振德）八時半

西青排球甲組賽結束 西青隊奪得錦標

上屆冠軍海青隊昨又慘敗退居第三 俄軍勝蘇亮爾獲亞軍

西青甲組排球，自海青兩敗於俄軍後，識者早知本屆錦標已蟬聯絕望，惟尚有一線希冀者，即海青如能于第二循環中再敗西青，尚可作一次三角式角逐，以作萬一之想，無如球神無靈，昨晚第一局中，即成一面倒之局勢，西青以十五比六勝來極為容易。第二局海青雖積極抗戰，終以十三比十五，難挽已頹之局勢。另場俄軍勝蘇亮爾，兩局蘇亮爾僅獲四分，實力之差，不啻有天壤之別，於是西青以五勝一敗。奪得錦標以歸，俄軍則以四勝兩負蟬聯亞軍。海青則以三勝三敗，由去年冠軍退列第三，蘇亮爾則無戰不敗，僅於第一賽中倖獲海青一局，因居于殿軍焉。昨賽海青之維諾達蓋及張仁明未出場，由乙組之陳志光及劉子常庖代，亦不無影響云。今日有女子組兩場，秩序如后：

西青 十五比六 十五比十三 海青

俄軍 十五比一 十五比三 蘇亮爾

隊名	勝	負	百分率
西青	五	一	·八三三
俄軍	四	二	·六六六
海青	三	三	·五〇〇
蘇亮爾	〇	六	·〇〇〇

今日秩序

阿地雪甲對黑隊（女子）七時

蘇亮爾對敢秀（女子）七時三刻

乒乓名位賽

本市乒乓聯合會主辦之乒乓名位賽，業於前晚（十五）七時，在福生路二十七號儉德乒乓室開幕，出席賽員，個個精神飽滿，七時未屆，來賓已陸續而來，作壁上觀者甚衆，迨七時一刻由裁判員陳霖笙發令之後，即行開始角逐，龍騰虎躍，短抽長擋，賽來精彩異常，直至鐘鳴十下，始告完畢，今晚繼續比賽，茲將其秩序及前晚戰績錄后：

今晚秩序

㈠陳振聲—容德能 ㈡歐陽維—郎德培 ㈢張連生—鄭家昆 ㈣李宗沛—馬廷亮 ㈤姚冠凡—張志鴻 ㈥張聲榮—張英 ㈦許伯揚—鄭國範 ㈧陸漢俊—葛英（以上在儉德）㈠鄧國富—陳學林 ㈡陳李茂—張福年 ㈢霍顯超—葉志高 ㈣汪華—王仲衡（以上在廣東）

前晚戰績

㈠張連生勝陳振聲 ㈡歐陽維勝鄧國富三比〇㈢郎德培勝霍顯超三比二㈣姚冠凡勝張福年三比〇㈤王仲衡勝許伯揚三比〇㈥陸漢俊勝馬廷亮三比一㈦葛英勝張志鴻三比一㈧容德能勝陳李茂三比〇㈨鄭家昆勝汪華三比二㈩鄭國範勝張英三比〇㈩㈠張聲榮勝葉志高三比〇㈩㈡陳學林勝李宗沛棄權。

京業餘籃球賽 全部比賽結束

軍校榮膺冠軍

【南京通訊】業餘體育會首屆公開籃球賽，業已全部結束，軍校挾長勝之師，每戰必勝，榮膺冠軍，本屆參加共有十六隊，於一月四日開始比賽，歷時達二月餘，各隊除鐵訓因訓練班結束，隊員分返各路，中央隊因隊員告假返里，無法成軍，及東友隊因學校開校隊員星散，中途請求退出外，其餘各隊均能按照秩序，完畢全賽。且各隊負責人及球員均能本提倡體育精神，和衷共濟，故比賽雖有百餘場之多，而絕無糾紛事件發生，實為公開比賽中難能可貴之好現象也。茲將全部成績列后：

隊名	勝	負	和	得分
軍校	十五	〇	〇	1000.00
國府	十三	二	〇	八六六.六六
海軍	十二	三	〇	七九九.[illegible]
衛生	十	五	〇	六六七.[illegible]
健德	九	六	〇	六〇一.八〇
青年	九	五	一	六〇一.[illegible]
鐵訓	八	七	〇	五三三.[illegible]
東友	七	八	〇	四六六.[illegible]
中央	六	九	〇	三九九.[illegible]
考院	六	九	〇	三九九.[illegible]
蒙藏	六	九	〇	三九九.[illegible]
實業	六	八	一	三九九.六一
京郵	五	十	〇	三三一.[illegible]
鐵道	四	十一	〇	二六八.[illegible]
中亞	三	十二	〇	一九九.[illegible]
財政	〇	十五	〇	0.00

持志籃排球田徑隊 春假中遠征廈門

將與集美廈大等隊作比賽七場

本市持志大學籃排球及田徑隊，現為增進經驗起見，將於春假中遠征廈門，擬與集美廈大等勁旅交鋒，並將與廈門全市名將所組成之混合隊比賽，預計作籃球賽四場，排球賽兩場，田徑賽一場，現正接洽之中，一俟船期確定後，即將啟程云。

英拳擊錦標易主

法爾擊敗上屆冠軍富特

【倫敦十五日中央社路透電】不列顛帝國重量級拳擊錦標，今已易主，蓋威爾士之冠軍法爾，在哈靈蓋運動場，於十五回合決戰中，已將上屆錦標南菲冠軍富特擊敗矣，今日觀戰者達一萬人，但比賽過程，因雙方負傷纍纍，致弛緩而缺乏興趣。開賽之初，法爾殊不景氣，直至第三回合，始揮拳向富特之身左右猛攻。第五回合，富特被擊鼻孔流血，於是竭力反攻，聲勢極壯，如非法爾防避得法早被擊倒矣，六七兩回，富特仍佔優勢。第八回曾兩次擊中法爾之頸，但法爾亦向彼之身體猛烈反攻，至最後四回，富特雖排臂前進，揮拳如雨，但法爾始終占居勝利之形勢，比賽完畢，裁判員立即宣佈歸法爾勝利。

東南西北

本市童軍理事會，為積極籌建會所營地，定于明日在華格臬路成都川菜社舉行第二次建設委員會，籌議建築會所營地進行事宜，聞會所已擇定南市大林路市一體育場南首，營地在華曹鎮附近，已得市政當局同意。又悉該會定今日下午七時舉行第四次常會，討論春假期內本市童子軍旅行杭州辦法，並接開第一次宣傳委員會，討論出版月刊事宜云。

【張垣通信】察省當局為提倡運動，並謀軍民感情溶洽起見，特定於本年四月底在張垣舉行軍民聯合運動大會，現已責由教育廳，保安處，警務等機關負責妥為籌備，塞上健兒，齊集一場，各顯身手，諒屆時必有一番盛況云。（十三日）

△【東京十六日同盟社電】日本體育會會要求各體育團體準備出席世運大會之強化選手預算，而於十五日開會審議，各團體所要預算之結果，總數為二百十三萬九千五百二十六元。

△【嘉定通信】本邑全縣童子軍第二次大檢閱大露營，經童軍理事會決定于五月七八九日舉行，規定經費三百四十元，縣黨部縣教育局各担任六十元，縣政府担任一百二十元，不足之數，由理事會負担，並于十五日上午十時在縣府會議室舉行籌備會議，決議事項，修正通過組織規程，推郭縣長為委員長，縣黨部陸常委及教育局楊局長，警察局陳局長為常務委員，保安隊李隊長為檢閱課程股主任，鄒善揚為露營引導股主任，沛如鑾為宣傳股主任，張雲五為總務公用股主任，會所設于教育局，定三月三日為本縣童軍紀念日，本年紀念日于五月九日全縣大檢閱大露營揭幕時補行，請鄒善揚先生詳細調查本縣童軍創始人，至午刻散會。

勇健體育會，於前日下午二時半假慕爾堂三樓開成立大會，出席者有王正林，蔡正義，呂文俠，鄭成山，周余愚，張毅等六十餘人，并選出職員，計總幹事呂文俠，副幹事張毅，王世龍，文書王世龍，郁振山，會計王海帆，江林桂，交際管友文，劉永森，張毅，潘雄，邵亞俊，呂文俠，郁振山，田賽隊長劉永森，郁振山，徑賽隊長王正林，蔡正義，小球隊長江桂林，郁振山，議決通過，并由總幹事呂文俠提議，赴蘇作田徑及小球對抗賽，並附設旅行團案，議決由總副幹事呂文俠，王世龍赴蘇接洽，業於昨日出發云。

芬蘭人以沐浴作為一種訓練（三）

相·彭文蘇合譯

在兇猛的熱氣中，以柔軟的沐浴棒（vasta）鞭打身體，並加以按摩，直到洗得乾淨，身體從頭部到脚底都紅了，同時身上蓋滿了汗和由蒸氣變成的液體為止。的確是很奇怪，不知為什麼，紅熱的身體，用棒鞭打而不感覺痛，不但不疼，而且沐浴的愉快，反而因之增加得很高。

當蒸氣凝在熱牆上的時候，就是室內熱度降低的現象，那時就要重澆熱水到熱石上去，每浴一次，要加三四次的熱水，假若仍然不滿足的話，還可以多加。

這個沐浴的第一步要佔一刻鐘左右的功夫，繼而用充分的肥皂和溫水在地上洗濯，這時自己照拂自己，只有在洗頭和洗背的時候，叫沐浴侍女或你的同伴幫助你，之後用冷水冲洗。

沐浴的第三步是冷却，這步是使入浴人最感到無上的舒適與難得的快感的。這步很簡單，只是和浴伴圍坐在浴室前底冷空氣室（同時用作更衣室）便是了。有些健康的入浴人，喜歡跑到湖裏（譯者按：芬蘭境內湖泊密佈滿地，佔了全面積的三分之一，因此有「千湖國」的稱號）去游泳，以代替空氣冷却，甚致有人跑到室外躺在雪地上滾，做那異常的冷却。戶外非常寒冷的時候，也可以回到家裏去做冷却這一步，在你回去的途中，裸着體，赤着足，是沒有什麼妨礙的。

請諸位不要害怕，經驗告訴我們，只要是實行得得法，是絕對不會罹感冒或患風濕症（rheumatism）的。

在受熱氣和汗滴洗過之後，皮膚表層血液循環加快，皮膚表層收縮；短期間，皮膚便可恢復牠的反動力（Power of reaction）。

等到你開始感覺涼的時候，就該把衣服穿上；但是最好還是按着老規矩：當赤楊葉由於鞭打皮膚而開始脫離枝子的時候，那就是該穿衣服的時候了，因為在那種情形之下，你已經停止出汗，而皮膚重新在那裏工作了。如果你很小心的實行，那麼你在冷却之時，和冷却之後，會感到你好像是一個新生的人似的。（未完）

李鴻壽 會計師編 會計學 實價一元 特價六角 總經售 大公報代辦部

再版出書

本書共分二十章都二十餘萬言計四百餘頁自會計學之基本觀念以至帳戶帳簿之設置決算報告表及比較資產負債表損益計算書之編製與分析資產之估價負債及資本等問題均有詳細之討論而於政府會計審計學大意書三章取材極為新穎全書取材新穎筆析要敘述各問題之大意尤為本書之特色全書取材新穎體例完備適合於高中或大學商科課程學說理明晰舉例周詳習題完備適宜即自修會計學者用作參考年六學分之用採作教本尤為適宜即自修之會計教本也晦澀不明之憾允為一九三六年新穎完備之會計教本也

△教師專用 李編會計學習題詳解 李鴻壽編 實價一元▽

英國擴軍狂 空軍決增加三倍 並與各自治領密切合作

英下院通過龐大空軍預算案

【中央社倫敦十六日哈瓦斯電】下議院昨日午後討論航空部預算案時、(共八八、五八八、六〇〇鎊)曾兩次舉行投票、第一次以一七五票對一一九票否決反對派工黨所提出之動議案、第二次乃以二一〇票對九四票表決政府所提出之預算案、

【倫敦十五日國民新聞社電】英航空部次官沙遜爵士今日在下院提出英國歷史上最大之空軍預算案、總數計達八千八百五十餘萬鎊之鉅、較之陸軍預算、亦超過三千二萬六千鎊、沙遜爵士並稱去年曾訓練航空人員一萬一千名、預料今年更不止此數、且新飛機之戰鬥力亦遠勝兩年以前同等之飛機云、

【中央社倫敦十五日路透電】英航空部次官沙遜爵士今日在下院提出空軍概算案、規定將英國空軍照現有力量擴充三倍、而以最新設備充實之、其經費總額毛算爲八八、五八八、六〇〇鎊、淨算爲五六、五〇〇、〇〇〇鎊、比一九三六年總額約增三一、〇〇〇、〇〇〇鎊、沙遜爵士加以說明、謂吾人確信英國設備完善隨時可用之强大空軍、乃英國對於世界和平最好貢獻之一、英國擴張空軍、並非謂拋棄成立空軍公約與天空軍備一般安定之希望、英政府不獨未拋棄此種希望、且認此種希望之實現乃極重要事件、苟有機會、即將利用之、以促其實現、今之空軍擴張、不僅爲彌補缺陷之問題、實則將空軍增至三倍、而以最新器械充實其力量、飛機與引擎之製造、現已獲有經驗、且新廠業已開工、故今後飛機與引擎之出產、定可迅速、惟訓練眞正精巧之司機員與駕駛員、則非費若干時期不可、今可爲下院告者、人材之供給、甚堪滿意、政府擬於本年內訓練駕駛員二一七五人、刻正從事招募、政府現與自治領合作、訓練駕駛員、充澳軍空軍之士官、迨訓練已畢、先在英國服役若干年、然後調入澳洲空軍、新西蘭現亦有此辦法、並擬定投考空軍者在當地檢查身體之制度、如加拿大亦採行此制、則英政府殊歡迎之、因加拿大已有靑年百餘人、自動來英、作短時期之服務也、

英空軍技術的進步

沙遜爵士繼言停機場等工程進行之美滿情形後、又言及出產充量應用品之問題、謂除較大海軍飛機外、所有雙翼飛機、現幾已完全易以單翼飛機、因單翼飛機刻已臻完善形式也、欲得有充分硬性之機翼以抵抗灣曲、此層從前頗感困難、故許多年來、未能迅速改用單翼飛機、今則此種困難已被戰勝矣、製造上種種地方、悉加以繼續不斷之注意、因是新式飛機之威力、與兩年前同樣飛機、迥乎不同、但英政府絕不以此自滿、無日不在積極研究中、以期獲取速度更大、航程更遠、載重更多之飛機云、沙遜爵士旋述其他方面之進步、謂有兩種新砲、現已用於飛機、一爲完全新式之維克斯砲、一爲運用簡單而效力較著之勃郎寧砲、政府現已設法在英國製造之矣、新飛機之大量生產、所費時間、較前尚不及半、一九三五年英國造成國內飛機五十三支隊、今則在數月內即可得一百二十四支隊、機身與引擎之製造、亦第開辦、進步亦佳、政府對于原料之需要、現予以愼重之考慮、以防戰時原料缺乏之危險、故已設法多購若干種必要原料、以備不虞、石油等現已採辦而儲於天空攻擊所不易及之處云、

民事航空進展情形

沙遜爵士陳述英國對于民事航空交通進展情形、謂自一九三八年初以後、英帝國空郵計劃、應可完全實現、所有頭等郵件、凡經帝國航空路綫、由英國運往帝國各部份者、其取費將爲每半盎斯一便士半、渠希望本年度初、南非達班路線、可以開辦、而新加坡路線、在本年底亦可望通航、屆時郵機赴非洲基蘇慕者、每週將有三次、其中二次將轉往達班、而赴新加坡者、每週亦有三次、其中兩次將轉往雪梨、至於赴埃及者、大約每週亦有三次、其中兩次將轉往印度、是以英國至印度之空郵業務、將來每週將有五次、各路供油設備、刻在佈置中、以言北大西洋航空業務、政府刻方辦理海陸飛機之根據地等事、橫渡大西洋之主要路綫有三、刻在考慮中、年底以前、或可用行將造成之四引擎高速度陸地飛機、作嘗試性質之航行、迨至一九三八年、英國當可有特造飛船若干艘、現正研究長航程之可能性、至于長距離之練習飛行、刻已開始、英國在一九三六年內所已開辦之對外新航空業、有略士穆與略諾間之每週郵船、及檳榔嶼與港香間之臨時天空業務云、本日辯論、由調整國防大臣殷斯基浦爵士發言結束之、爵士謂現無理由可以爲空軍程序不能在一九三九年杪完成、此爲成立程序中分隊數目原定之日期云、

法衆院議長演說

籲請人民注意武備 贊助發行國防公債

【中央社巴黎十五日哈瓦斯電】衆議院議長赫里歐頃發表無線電廣播演說、對於政府發行國防公債一事、表示贊助、謂「國防公債第一批、發行不及數小時而告罄、由此可以確定、法國人民感情、殊不在孳孳爲利、其所以踴躍認購、惟恐或後者、無非欲有助於國家安全而已、今世界各國、又復呈防衛與侵略兩種力量互相鬥爭之局面、而吾法全國人民、亦復枕戈待旦、有所備而無患、則吾人殊不能沉溺幻想、姑息偷生、不視之英國乎、然在目前、則吾法國雖準備至適當時間、重復進行軍縮事業、昔曾率先倡導爲軍縮之模範、今亦實行重整軍備、至於瑞士雖有中立地之保障、現亦竭力增加國防、則吾法國自當所知取法矣」云、

【中央社巴黎十六日路透電】法國第二批國防公債之應於今日開始發售者、玆已規定爲額三十萬萬法郎、認購以三月二十五日爲截止之期、一切條件均依照第一批五十萬萬法郎公債之成例云、

美國增厚西北部國防

決撥款五百萬美元 建築新軍事根據地

【華盛頓十五日國民新聞社電】美國陸軍總參謀長克萊格今日宣佈、根據國會所通過之西北防務案、美國陸軍已決定在華盛頓州太柯瑪地方設立西北第一陸軍根據地、政府將在該處購地一千三百四十英畝、其中九百六十英畝、爲建築飛機場之用、觀察者表示該處並將派駐軍官二百人、士兵一千一百人、並有容納總司令部全部戰鬥飛機一千架之設備、以防敵人侵犯普熱海峽云、

【中央社華盛頓十五日哈瓦斯電】陸軍總參謀長克萊格將軍頃宣布、即當在華盛頓州太柯瑪城、建造巨大軍用飛機根據地一處、約需經費五百萬美元、

美菲談話

【華盛頓十五日國民新聞社電】政府各部菲島事務討論會已定於星期四再度開會、至議程內容、國務部未發表、惟稱此項初步談話、將繼續進行、官方對於美菲交涉、嚴守秘密、惟接近政府者以爲菲律賓總統奎松如不能明白表示是否要求縮短自治期限、則會議中所討論者、當以經濟問題爲主、倘奎松明白宣布有此要求、則美國或將提出相對計劃、即担任償付菲島債務、以代獨立法中所定以出口稅爲償債基金之辦法、消息靈通方面預料、奎松有下列四途可循、(一)、遵照原來獨立法之規定、惟要求設置美菲委員會、研究兩國間經濟關係、提出調整辦法、(二)、要求縮短自治年限、兩國經濟關係、則另訂互惠商約規定、(三)、要求縮短自治年限、並訂立互惠商約、惟任由國會規定商約之範圍、(四)、要求修改獨立法、官方對於交涉結果、不尤作任何預測、

中立問題

【中央社華盛頓十五日哈瓦斯電】衆議院外交委員會主席麥克瑞諾所提出之新中立法案、正由該院討論中、預料可於本月十八日無多修正、而以絕大多數表決通過、此項法案、主張以便宜行事之權、畀予總統、實與參議院前於本月二日以六十二票對二票所通過之畢特門案相抵觸、(關於此層、畢特門案較爲剛性、)恐將引起重大之爭議、屆時參衆兩院各黨領袖、即欲成立折衷案、爲事亦恐不易、若干議員以爲事勢如此、則現行中立法、或當延長效力兩年、亦有可能云、

美國猶太人盛大集會 宣傳反德

紐約市長發表演說 對德元首再作攻擊

【中央社紐約十五日哈瓦斯電】美國猶太人大會頃于本日在麥迭森公園舉行盛大集會、對于德國國社主義表示反抗、參加人數共有二萬四千之多、其因會場狹小、未能入內者、不下二十四萬人、此輩均在附近各通衢無線電播音機前、聆取演說、開會後、首由聯邦公共工程局局長即前復興局局長約翰遜發表演說、指出國社主義足以引起種種危險、工業改進會主席勃衞斯繼起發言、抨擊德國所推行之工資政策、略謂「德國各工人、每星期中所得工資、不及美金二元者佔全數三分之一」、大會旋即通過決議案云、「美國人民當在財政上拒不援助德國、藉以阻其倒行逆施、吾人對於該國貨物與各種服務、並當積極予以抵制、俾以和平手段、保全美國民治制度、並拯救德國人民、勿任國社主義加以摧毀」云、

【中央社紐約十五日哈瓦斯電】紐約市市長拉迦狄亞頃在美國猶太人大會發表演說、略謂德元首希忒拉、仍當認爲「褐衫狂徒」、「希忒拉氏之反應如何、諸君儘可不必顧慮及之、緣就全世界輿論而言、希氏之爲人、與其外交行動、均「無可取」之處也、」至「無可取」一語、作何解釋、拉迦狄亞未允加以說明、此在講壇旁聽諸人、多以爲此語深意乃「榮譽所在之地、希忒拉氏無從插足其間」云、

【中央社紐約十五日哈瓦斯電】美國猶太人大會本日開會時、美德文化協會當即要求對于德僑聯合會活動情形、進行調查、(按美德文化協會共有會員十一萬名、乃由原籍德國人所組織、素來反對國社主義、)略謂該聯合會會員二十萬名、「散處四十二州、平時均穿着制服、並參加軍事訓練」、應由法院票傳該聯合會主席科恩、到庭質詢云、衆德僑聯合會成立時、未經美國國務院許可、美德文化協會、業向法院提起訴訟、

限制問題

日本方面表示反對・日皇弟明日赴倫敦・軍艦炮徑

【中央社東京十六日路透電】據今日半官方面消息、日本不久將照會英國、聲明不能接受十四吋大砲口徑之限制、其所持之理由、爲質的限制不與海軍噸量限制同時實施、殊與軍縮精神、實相抵觸云、

【東京十六日同盟社電】參列英王英后加冕式之秩父宮及妃、定十八日由東京啓程、經加拿大美國赴英京倫敦、

新羅約談判在巴黎

法外長接見各國使節 義根本反對法蘇公約

【巴黎十六日國民海通社電】外長台爾博斯昨晚接見義大使賽呂蒂、先是台氏曾與比蘇兩國駐法大使談話、此間政界確言、關於羅迦諾新公約談判之立場、曾於會談中提出討論、義大使並以該國答英政府之照會副本一件面遞台氏、並向渠闡釋其確切意義、一般以爲在德義兩國提出答復之後、法國官場必信進一步談判之門業已開啓、但不認爲此項新公約有早日成功之望、據稱台爾博斯曾確告蘇聯大使、謂法國必能遵守其國際義務、相信比大使亦曾同樣宣稱比國對於國聯必將繼續忠守云、

【中央社倫敦十五日哈瓦斯電】關於未來西歐公約問題、義國政府對於英國兩次照會之復文、業已送達此間、據負責方面透露消息、義國此項復文、對於法蘇兩國互助公約、已在根本上提出異議、認爲與一九二五年羅迦諾公約所建立之制度、互相抵觸、並力主將法蘇兩國互助公約中機械性的自動互助條款、加以取銷、倘遇任何情勢有指定「侵略國」之必要時、則應由英義保障兩國負裁定之責、此與德國態度、如出一轍、一般觀察家認爲德義兩國此種要求、不免過份、而尤以義國爲然、蓋義國曾用武力兼併亞比西尼亞、安可令其負裁定侵略國之責、觀察家又以爲英國早已抱定決心、以國聯盟約所載各項原則、爲其外交財策之基礎、故對于此次義德兩國復文中所提辦法、自不能加以考慮、且義德兩國照會、顯然主張回復一九三三年英法德義四强公約、此則又與英國外交政策之現行趨勢、背道而馳者也、此外、負責方面以爲目前關於訂結未來西歐公約之談判、大約當集中於比國中立地位之一點、蓋就德義兩國復文所表示之態度以觀、目前所能解決者、亦惟比國中立地位一項問題而已、關於此一問題、應由英法德三國迅即成立妥協、俾克共同保障比國之安全、而比國則不必同時爲保障國、且此事以迅速解決爲佳、否則比國或將設法與德國單獨訂立協定、以獲得德國之保障、如是德國地位當爲之增强、而英法兩國地位、自不免削弱矣、

【中央社比京白魯塞爾城十五日哈瓦斯電】德國駐比大使頃以德國政府關於西歐公約問題致英國之備忘錄抄送比國外交部、官方人士對於德國此項備忘錄、不欲加以評論、惟一般觀察者意見、則以爲此項文件、未能使國際局勢增加何種新因素云、至於今晚各報所作評論、大要如下、「自由的比利時報」謂、「德國備忘錄、就其初步印象而論、可見義德兩國之觀點、與英法兩國之主張、相距甚遠、不過義德與英法兩集團間、現已從新進行談話、此則不可謂非一種結果耳」、社會黨「人民報」則謂、「比利時中立地位一旦確定之後、德國當可有恃無恐、而向捷克或立陶宛實行進攻、蓋德國深知英法兩國抵抗侵略國、困難甚多、比國宣告中立之後、德國僅須在萊因區域及薩爾區域設置防禦線、則英法兩國即不能越雷池一步、而德國乃可在其他方面爲所欲爲矣云、

西班牙近訊 前線平靜

雙方均力謀鞏固防地 調整會工作尚有困難

【中央社馬德里十六日路透電】此處天氣雖已晴和、但郊外前方則反平靜、雙方軍隊均在鞏固其防地、及大戰後休息士卒之中、惟政府軍在瓜達拉迦拉及迦拉瑪二地前線不時以重砲轟擊以阻止敵軍之集中、政府軍之飛機、復在瓜達拉迦拉方面、以機鎗掃射敵軍、而國民軍飛機則在阿倫瑞向政府軍防線襲擊、沃維都前方戰爭、亦僅限於砲擊云、

【中央社伐倫西亞十六日路透電】據美國飛行家丁克氏今日聲稱、估計義兵於上星期杪陣亡者、共約三千人、而多死於政府軍飛機十二架襲擊之一役、及後此在瓜達拉迦拉陣線數次進攻時爲機關槍掃射中、

【中央社西班牙伐倫西亞十五日哈瓦斯電】陸軍部頃下令、着將一九三二、三三、三四、三五年共四級後備兵、暨一九三六年級新兵、統行征調入伍、

【中央社華盛頓十六日路透電】西班牙大使今日以抗議義軍侵入西班牙之牒文一件、送達國務卿赫爾、該項牒文措詞、與西外長伐育向國聯秘書處所提出者相同、

【中央社巴黎十六日哈瓦斯電】西班牙政府日昨向國聯揭發義國正規軍援助國民軍情事後、此間社會黨機關報人民報頃載稱、法國政府業以此事之嚴重性、喚起義國政府之注意矣云、

【中央社倫敦十五日哈瓦斯電】西班牙內亂不干涉辦法調整委員會所屬小組委員會、今日午後開會、僅就參加監察計劃各國繳納費用問題、有所討論、現各國所分担監察經費、第一批應付款項、均已付淸、其中惟波蘭代表、僅允撥付一千鎊、嗣經主席敦促之後、始要求該國政府、加付若干矣、小組委員會現定于明晨繼續開會、討論制止間接干涉內亂之問題、如接濟義財派遣宣傳人員之防止方法、暨各國志願兵撤退事宜、此項會議、性質頗爲重要、加之蘇聯駐英大使邁斯基聞已有公函送達調整委員會主席樸萊茅斯勛爵、聲明關於西班牙共和政府在國外存金之「中立化」問題、(指存金不得動用而言)、蘇聯堅決拒絕討論、一般人深恐蘇聯此項態度、足使小組委員會明日開會時發生重大困難、或甚至影響業已成立監察辦法、緣義德兩國前雖接受制止間接干涉內亂問題、尤其是西國存金中立化問題、可以展緩討論、但以監察辦法成立之後、立即提付討論爲條件、今玆對于蘇聯態度、自必發生强烈反響、以致妨礙小組委員會之工作、亦未可知也、

英國本部 雨雪爲災

【中央社倫敦十六日路透電】英倫北方現方風雪連天、而南部復有霪雨之患、前此雨量之紀錄、今日一一打破、格林威治之雨量、已打破八百二十二年前紀錄、芬地之俄斯河水勢飄漲不已、災情在八星期以來已極顯著、郵部人員因電話綫損壞、修理工作、已有日不暇給之勢、但位數千用戶、仍在交通阻斷之中、尤以愛爾蘭北部爲甚、而英倫敦島本年大雪之深、實爲空前所未聞、蘇格蘭及英格蘭之北部、一切大道鐵路、均深埋積雪之中、鄉村如遠絕國、狂瀾遍地、亦已釀成巨災、農民損失甚重、羊羣之喪失於氷雪中者、以千萬計、惟英蘇間之道路、現已逐漸恢復、

馬尼剌炸案

華僑女工死廿五人・童軍奮勇救火受傷

【中央社馬尼剌十六日路透電】此間郊外有華人所設之爆竹製造廠、雇有女工百人、昨晚倏起爆炸、旋四處起火、廠屋全燬、女工多躍窗逃出、但罹難者亦不少、因死屍不易辨識、故確數尚未悉、但聞至少死二十五人、大都爲女工、傷者三十人、當火熾時、有一年甫十七之童子軍、奔入廠屋、援救出哀號乞救之婦女、致亦被灼傷、當廠中火藥爆炸時、該處周圍二哩悉被震動、

國際簡訊

德

【中央社柏林十六日路透電】今日爲德國恢復强迫軍役制之第二週紀念、航空部長戈林將軍對衆慶祝演說、謂吾人必須振劍、使之格外鋒利、緣此乃維持和平之最佳保証云、

美

【華盛頓十六日國民新聞社電】國務部官員現正研究推廣互惠貿易談判及於東方各國、若果實行、則首先將與日本談判、蓋因美日商務關係時起糾紛、急待調整、此間日人對於此事、在私人談話中、頗感興趣、惟美日外交當局截至現在爲止、尚無正式舉動、

奧揆將赴羅馬 訪問義國首相

墨索里尼即離非返國 在非行凱旋門揭幕禮

【中央社羅馬十五日哈瓦斯電】一般人相信首相墨索里尼當於下月初與奧國國務總理舒斯尼格會晤、按去年六月間舒斯尼格總理曾來義國遊歷、先以私人名義在維亞萊奇沃小住、嗣往羅加德爾加未那大地方與墨索里尼會晤、大約本年舒斯尼格亦當先以私人名義來羅馬、然後在羅瑪那省首相別墅中與首相進行談話云、

【中央社羅馬十五日哈瓦斯電】首相墨索里尼將於本月二十日自北非洲返京、參加法西斯黨軍成立紀念、本市當局現已準備於首相返京之時、舉行盛大之凱旋儀式、加以歡迎、

【中央社里比亞沙漠十六日路透電】(由驛差送電局拍發)、首相墨索里尼引導汽車二百輛、行二百五十哩之長程後、今日在阿拉斐萊諾洛蘇沙漠中央舉行高一百二十呎之凱旋門揭幕禮、該門爲紀念里比亞總督巴爾波上將而建、與特里波里間之界綫標識、首先穿行門下者、爲墨氏、里比亞總督巴爾波上將隨於其後、門巔有銅像兩頭、頂射光、數哩外能遙見之、銅像仰矚天空、門側石上鐫拉丁文曰「羅馬之子、爾所注視者、無較羅馬城更偉大、」探照燈之光交射天空、墨氏與其隨從四百人、度夜於沙漠營帳中、營帳四佈、儼如一城、哨兵執短鎗巡行四周、墨氏之臥帳居中央、臥所之外、以練繫豹一頭、

蘇浙絲繭業聯席會 決請限制出口繭量
並請中央取銷繭業營業稅

蘇浙二省絲繭業聯合會昨日下午二時、假座北山西路絲廠業同業公會會所舉行第二次聯席會議、討論本年度春季收繭及收繭辦法等各項問題、出席者計蘇省陳曉青、徐浩然、荆少磐、俞士新、陳爽坤、馬蔭棠、胡尹省、浙省蔣萊仙、周仰松、張幼儀、王稚泉、胡譜修、沈韓臣、列席朱靜庵等二十餘人、公推陳曉僧爲臨時主席、行禮如儀後、首由主席報告兩省繭業狀況、旋卽開始討論、（一）改設烘機、費用過鉅、同業力量薄弱、無力購置、應如何救濟案、決議、蘇浙情形不同、本案由蘇方單獨呈請、在機灶未普遍設置以前、請准保留土灶、以資救濟、（二）合作社假藉社員供繭名義、收繭圖利、流弊滋多、應如何設法取締、以維護農利益、而免破壞統制案、決議呈請二省當局以有效辦法嚴予取締、（三）收取聯合會會費辦法案、決議二省各自照向例收取、（四）設立兩省絲繭聯合辦事處、以資聯絡案、決議、依前次議決、先設立蘇浙兩省繭業聯合辦事處、至兩省絲業聯合組織、應俟徵求同意後再議、（五）擬請兩省政府令飭各農場擴充培植優良桑苗、以發展蠶桑案、決議蘇省已在積極進行、本案應由浙方單獨呈請擴充、儘量無限發種、（六）擬請江浙蠶絲當局厘訂獎勵私人製種辦法、並扶植其發展案、議決通過、（七）規定繭價中心扯價案、議決通過、呈請兩省當局規定中心扯價、（八）所得稅現已開徵、應請中央取銷繭業營業稅、以輕負担而免重徵案、議決通過、兩省分呈爭免、（九）函銀錢業對收繭放款、以輕勢本案、決議、函兩省銀錢業對收繭放款以外三成爲標準、（十）擬呈政府限制出口繭量、以免危害國內工業案、議決、呈請中央政府考慮、如產量豐收、亦應加以限制、以免影響國內工業。

請工部局 勿阻礙合法之請求
納稅會函

公共租界納稅華人會昨函工部局總辦云、逕啟者、據律師王忻堂函稱、茲據當事人周增瑋周增富來所聲稱、鄙人等共有引翔區廿三保十二圖匠字圩二四一號業戶周亘川仿單地計三畝七分八厘三毫（卽舊名黑龍路、又名和龍路、現名杭州路、南臨青路東之地）、曾於民國二十四年二月間出租與五豐染織廠、使用、茲五豐廠欲在上項土地上建築房屋、向工部局請領營造執照之際、而工部局竟以鄙人未付地捐爲詞、將執照延擱未發、致影響鄙人收益、殊出常規、査是項仿單地歷年向上海市財政局完糧納稅、旣非道契、何需繳納地捐、此項要求、深覺不當、豈中國人民私有土地、除向中國政府盡投糧納稅之義務外、尙須向租界當局認額外負担、事之不當、莫過於是、此風一開、凡租界內之仿單地、如欲建築市房、或須受工部局之牽制、則政府何以保人民主權之完整、爲特委請代表函請公共租界納稅華人會迅予向工部局嚴重交涉、囑卽塡發營造執照、曷勝盼禱等語前來、査仿單地租界當局向無徵收地捐之例、此次苛求、顯屬不當、據情前由、相應函請貴會査照辦理、並希見復爲荷、等情過會、査仿單地根據法理、當然在法律上無向貴局繳納地稅之義務、至其地上建築因此根本上亦不受貴局之管轄、其請貴局發給營造執照、係屬一種禮貌、該執照之有無、固在法律上不生影響也、至於仿單地之對外交通、爲公認有通行權利、絕不得有任何阻碍、否則就爲與法律相離之行爲、據函前情、除函覆外、相應函請貴局於法律範圍之內予以禮貌爲荷、

市聯會宣言
反對工部局增捐

本市第一特區市民聯合會、爲工部局擬增加市政總捐、特發表宣言云、近閱報載、公共租界工部局擬增加市政總捐至百分之十六、（加百分之二）頗有實施之傾向云云、深爲駭異、査工部局藉口平衡收支、欲實行加捐、殊不值一駁、緣工部局去年雖受市面不景氣影響、收入方面、短少一·二五〇·〇〇〇元之鉅、但該局緊縮政策、未從大處着想、如西籍職員匯兌津貼、及鉅額之樂隊費用、均未撤除、苟能將此二者節省抵補、短少之數、卽綽綽有餘、可見開支上明多浪費、至謂公共租界之稅率、較市界任何城市爲低、姑勿論此語是否屬實、然環境各別、納稅人之能力亦有差異、決不能持爲加捐之理由、亦彰彰明甚、覘世界任何城市之捐稅、用之於增進納稅人之福利者佔最大比率、公共租界工部局於此方面、則未能盡此能事、此外揆工部局之意、以爲市面、已形好轉、增加或有可能、此說更爲膚淺之見、蓋年來工部局收入之短少、市面不景氣爲唯一原因、爲人所共知、然則今日市面轉機、正市政當局扶掖工商培植稅源之良好機會、苟稍假時日、稅收必有恢復舊觀之望、今以捐收減少、欲取償於納稅人、則納稅人收入之短少、將取諸誰何、是惟恐工商業之昭蘇、而不絕的加以障礙、總之、工部局應該明白、彼是準自治機關、非征服者、在現狀之下、斷無任何可執以爲加捐之理由、本會用特鄭重宣言、設公共租界工部局罔其委託人意見於不顧、一意孤行、强行加捐、則凡有同意者負担工部局全部之經費也可、謹此宣言、

大夏週報主編 陳紹箕服毒
尙在中山醫院救治中 因與乃妻爭吵竟輕生

大夏大學大夏週報主編閩人陳紹箕、昨因家庭間夫婦不睦、憤而輕生、潛吞來沙而藥水、幸發覺尙早、至晚雖未脫險境、然生命可望保全、本報記者聞訊、趨往探詢、得悉陳爲閩省莆田縣人、今年三十五歲、昔年在大夏大學畢業後、卽在母校任教務員職、旋又改任大夏中學部教員、現任大夏週報主編、爲人殊和藹、元配妻於民國二十三年斷世、育有二子、長名鴻熙、年十歲、次子今年祇三齡、陳於去年回鄉續娶林氏、八月間方接來滬、同居該校西首大夏新村口大夏教職員宿舍三號樓上、尙有老母、現仍居福建、陳氏續娶林氏後、夫婦間感情不甚融洽、時起爭吵、昨日上午、陳尙照常到校辦公、午餐回家時、又與林氏起爭吵、陳一時氣憤過甚、於午後三時潛在臥室將「來沙而」半瓶吞服、擁被而臥、半小時後、經其妻發覺、面色蒼白、藥味觸鼻、知係服毒、急通知學校當局、由該校副校長歐元懷偕傅式說馳至、當時陳已不能啓口、於是由大夏療養院醫師林雲偕急行注射一針、當時曾吐出毒物少許、一方卽喚來汽車、送入海格路紅十字醫院、旋又轉送楓林橋中山醫院、住四〇九號房間、經醫生診視一過、至深夜無何變化、現尙住院療治中、

胃病聖藥

胃寧藥片

胃寧之主成分與主作用
胃液素——消化蛋白質
澱粉酵素——消化飯食
胰酵素——消化油分糖食
鎮痛劑——緩除肝胃氣痛
止酸劑——制止吞酸反胃
芳香劑——開胃增食
潤腸劑——通利大便

上海中法大藥房發行

日艦往來忙

連日駐滬日艦之往來、又呈忙碌、茲悉第三艦隊驅逐艦「蓮」「梅」二艘、除於十五日午後一時抵滬、分泊浦東三井碼頭外、第十一艦隊旗艦「勢多」號、又定於今日離滬、駛往長江上游換防、同時「安宅」魚雷艦、亦定十九日離滬駛回佐世保、載運軍需品、而十一艦隊司令谷本、則定十八日乘「人重山」號旗艦離滬、轉往華南各埠遊弋、至留滬日艦現計仍有六艘之多、

日產業視察團 明日來滬

日本東京市產業局及東亞輸出組合、爲開拓在華市場、傾日本工業製品、特組織「東京市產業視察團」、于前日搭日郵上海丸來滬、定明日抵埠、團體廿一人、由團長東京市產業局長荒木孟率領、

浪人運銅元 被海關查出

某國浪人收買我國銅元、偷運出口、十五日晨長崎丸出口、被海關員查出、該輪有浪人倫運銅元一百三十元出口、後該浪人由日使館提去云、

龍華寺 商人與和尙 昨發生衝突
多人受傷十一人被捕 徐世明等請驅逐圓明

昨日上午九時許、龍華商民劉增臣、俞筱春、陸紀香、湯祖賢、吳福生等十餘人、以香汎已屆、相約往寺內向住持圓明接洽還欵方法、因雙方言語衝突、致發生多人鬥毆、結果吳如珪頭腰等處受傷、劉增臣頭部受傷、俞筱春全身受傷、陸紀香、湯祖賢、吳福生三人、均爲頭手等處受傷、受傷諸人、均送小東門南洋醫院檢驗傷痕、中以俞筱春傷勢最重、留住醫院、餘人經包紮後、均已回家休養、俞筱春係向圓明接洽租借攤地、該寺方面圓明、澄溥、寬懷及陳培根等十一人、均被警所拘獲、並已於下午四時、分乘汽車三輛、派警押解漕河涇警察所、轉解總局法辦、【又訊】本市西鄉龍華鎭市民徐世明等六十餘人、以該鎭龍華寺現被自稱住持之四川游僧圓明强佔以來、其內部管理腐敗不堪、外間債台高築、信用全失、設再任其霸持、則有關歷史之古刹、將被毀滅無存、昨特聯名環請市府迅將該僧驅逐、並令佛教會選派高僧、前往住持、原呈從略、

人力車 失竊保險
公用局等議決舉辦

市社會局等各機關、鑒於人力車夫因車屢被竊、痛苦不堪、昨特在公用局共同集議、決舉辦人力車失竊保險、出席者、計社會局陳澤宜、警察局羅德明、財政局倪祖望、公用局蕭賀昌、列席同業公會秦鑑洲、顧松茂、周錦元、王炳炎、李順才、張石舟、寧紹保險公司王共培（李齊全代）、太平保險公司邵榮平、由蕭賀昌主席、討論結果、（一）車商繳納會費、同樣辦理、由市銀行代收、（二）保費減爲每輛每月五分、（三）關於賠償問題、歸工車問題等、由公司與公會洽商辦理、（四）保險辦法試辦一年、自本年四月一日起實行、（五）特區南北市滬西營業人力車、均須一律投保、

新藥業聯會 昨開常會

全國新藥業公會聯合會昨舉行第六十三次常會、到許曉初、周邦俊、袁鶴松、屠開徵、許冠羣、主席許曉初、議決事項、（一）上海市新藥業公會函知上海市衛生局、令催集成藥房辦理成藥註冊、請核議辦法案、議決函復、（二）北平西藥業公會以據阿司匹靈北平經理處雅利洋行稱、滬上交涉業已解決、請北平藥商恢復經售、函詢是否實在、査該項交涉、並未解決、此次舉動係雅利洋行希圖矇混、應如何處理案、議決、函復並未解決、並通告全國各會員注意、（三）藥學講習所函送本年一二兩月收支報告、請予核奪案、議決、轉奚玉書會計師、（四）藥學講習所提四月底學辦第一屆畢業考試、請本會呈請衛生署市衛生局市社會局屆時派員涖場監考、以昭鄭重案、議決通過、（五）又請本會指定新藥月報二卷三期爲本所畢業特刊、以資紀念案、議決通過、

要聞簡報

◇本市民敎館舉辦統一敎國演講競賽、昨日起開始報名、二十九日上午預賽、

◇上海縣黨部決定本年勞動服務辦法、以築路爲中心工作、

◇今日爲「三一七」國醫節、本市國醫團體均集會慶祝、

◇昨日爲伊朗國王柏爾維誕辰、僑滬該國官長、特爲慶祝、

◇公共租界工部局加捐事件、今日開董事會討論、

◇公共租界工部局函市聯會、不允興建平民居宅、謂拆除棚戶、係原定計劃、另建新屋、實無此需要、

◇防空協會防空展覽室開放、陳列防空模型圖表、全日開放任人參觀、

◇明日「三一八」爲北平民衆革命紀念日、本市市黨部召開紀念大會、並一律下半旗一天誌哀、

上海法政學院 昨開除學生五人
護校會請校董刷新院務

【本報特訊】本市金神父路私立上海法政學院，前日發生風潮情形，已誌昨日本報。昨日下午一時學校當局佈告開除學生沈心撫等五人。總務長舒之銳女士復分向市社會局長潘公展，該院董事魏道明，江一平等報告風潮經過。據舒女士語記者云：「潘局長及魏江兩董事對本院風潮，均表示須嚴厲整飭風紀。」並謂現被處分之學生，決無收回成命之可能。其佈告原文云：「爲佈告事：査學生不應有非法組織，敎育部與上海市敎育局歷經明令禁止在案。茲査本學期未經註冊學生沈心撫，錢德新，李森（記者按：並非女短跑家，而爲該院法律系三年級男生。錢爲法律系二年級男生。其餘三人，均係法律系一年級男生。），唐智，陳志遠等，擅自組織非法團體，煽動風潮，屢經訓誡，未自悛改。若不嚴加懲處，將無以肅風紀而儆效尤。沈等五人，着卽開除學籍，以昭炯戒。除呈報敎育部外，特此佈告。中華民國二十六年三月十六日，院長章士釗。」校方於布告發出後，卽限沈生等五人於昨日下午五時前離校；惟沈生等並未遵照，昨晚仍宿校中。

護校會訊

又該院護校同學會昨投函本報，略稱該院新任院長章士釗南北奔走，無暇顧及院務，一切學校行政，悉委諸其表妹法國留學生舒之銳之手。舒置校務於不顧，以致敎薪積欠數月，設備毫無增加。而且任意排斥優良敎授，無故開除優良學生。因此激起學生公憤，于昨日上午十時，召集全體學生大會，組織護校同學會，推舉代表向校董杜月笙等請求改組，以期刷新院務。但爲避免動搖學校基礎起見，已決定暫不罷課。現在學校秩序如恒，惟均表示非達到改組目的，暫不甘休云。

該院來函

又該院昨有函致本報，茲照錄如下：敬啟者：頃見貴報刊布法政學院學生質問一節，披閱之下，全與事實不符。査昨舉行紀念週時，總務長舒之銳女士報告校務後，學生方面並未有項質問。至敎員薪水，上學期已發過五個月；本年一月份，已屆寒假期間，在放假以前，敎員未有缺課之事。春季開學，限期

朱慶瀾等 昨晚赴豫放賑

中委兼河南賑務委員會主席張鈁氏，爲豫省旱災嚴重，特來滬向各界乞賑，當經組織成立上海市各界救濟豫省旱災委員會，進行勸募救濟，並先由財部借墊十萬元，辦理急振，推定朱慶瀾、陸伯鴻、穆藕初三氏，親赴豫省查放，茲悉朱氏等一行，已於昨晚十二時，乘滬平通車赴豫，預定行程，先赴開封會晤豫皖綏靖主任劉峙、豫省主席商震，商談施振辦法後，再赴豫西各縣查振，轉往各地視察，擬在豫勾留二星期左右，卽行返滬，張氏本擬陪同朱氏等赴豫查振，嗣因部隊駐屯江西，軍務亟待處理，改定後日先行赴江西處理軍務畢，再行赴豫，會同放振，故先派該省洛陽行署秘書長郭芳五君陪同朱氏等前往查放、

世界提琴名手 愛爾門昨夜演奏
節目五大段包括十餘曲 觀衆興奮沉醉掌聲不斷

【本報特寫】自從去年夏天法國提琴名手錫鮑德（Thibaud）在兆豐公園表演以後，上海愛好音樂的人，很久沒有好的提琴聽了。大前天，世界提琴名手愛爾門（Mischa Elman）乘長崎丸由日到滬，由他的經理人司特羅克（A.Strok）事先接洽妥當，決定於十六，十八，二十三日，在上海表演三次。昨晚是第一次，還沒到九時一刻，蘭心大戲院的四周，已停滿各式各樣的汽車，裏面不用說，樓上樓下，更是沒有一個空座。男的女的，都穿上夜禮服，鄭重其事地靜聆妙曲。

昨晚愛爾門奏演的節目，共有五大段，包括韓德爾（Handel），毛柴特（Mozart），賴羅（Lalo），巴赫（Bach）等名家傑作，約有十餘曲。愛氏奏來，忽緩忽急，時抑時揚，有時如千軍萬馬奔騰而至，有時如嫠婦悲泣，如怨如訴，令人聽了，忽而心驚膽戰，忽而悲從中來，當時的感情，被那動人的音調所吸引，自己無法控制。最後一段名"Eili-Eili"的，是愛氏自已所作，奏來全用複音，更爲難能可貴。奏完以後，掌聲不斷，直到他第三次出來向觀衆鞠躬致謝，才算平靜下來。

說到愛氏的技術，當然是登峯造極，無懈可擊。假若拿他和錫鮑德比較起來，我們可以這樣說：錫鮑德好像我國胡琴名手陳彥衡，愛爾門則像孫佐臣，前者以柔媚見長，後者以剛勁出名，各人有各人的長處，各人有各人獨到的功夫，很難分出誰高誰低，不過，這些世界聞名的提琴家，使我們能夠聽到他們的演奏，已經是不容易的事，何况他們所奏的曲子，都能令人興奮沉醉，百聽不厭，所以一般愛好音樂的人，莫不認爲絕好機會。

文化建設協會 代表會展期
周佛海等遞補常務理事

中國文化建設協會於昨日下午二時，在市政府會議室舉行常務理事會議，到該會理事長陳立夫（吳鐵城代）、副理事長吳鐵城、常務理事兼書記長潘公展、常務理事黎照寰、李登輝、（吳南軒代）劉湛恩、歐元懷、張壽鏞、裴復恒、請假者爲朱家驊、翁之龍、主席吳鐵城、紀錄黃敬齋、開會如儀後、由主席報告、略謂今天是中國文化建設協會常務理事會議、理事長陳立夫先生因病後亟須靜養、故函托本席代表、本會自成立迄今、業已三年、一切工作除因受經濟及環境限制、未能達到原定目標、或不能如期完成者外、其餘工作、本會無不竭力進行、本會除已有書面工作報告外、並將由書記長連同本會經費收支狀况作詳細的報告、本人以爲我人創建一種事業、頗非易事、我人希望本會會務能積極推行和擴展、不使本會有虛設之譏、則非得社會各方面的援助參加不可、因文化事業是非常廣泛的事業、必需要社會的各方面參加、共同來努力，始能見效，本會在目前僅規模粗具、但祇要我人不斷的努力、在十年或五十年後、說不定本會將是中國一個重要的學術團體、因凡百事業的得能成功、其開始的時候、莫不由於少數人的努力、而後始逐漸發展、而達於堅實宏大的、本會茲爲希望社會各方面的參加和共同努力、故擬在本年舉行一次會員代表大會、因三年來本會在各省市均有分會、爲推行、徵集各方意見、並聯絡各方面人士計、亦有舉行此項代表大會之必要、希望今日出席的各位儘量給我們一點意見、繼由該會書記長潘公展報告該會之工作狀况及經費收支情形、辭長從略、

討論提案

（一）本會第一次會員代表大會、原定於四月三四兩日舉行、茲以各分會代表選舉不及辦竣、擬請展緩、並請核定日期案、議決、展期於本年七月十及十一兩日、仍在上海舉行、（二）核議本會第一次會員代表大會籌備事宜如何進行案、議決會員代表大會籌備事宜、交書記長督促積極辦理、並編印學術論文專集、由會擬定徵文條例、分函各理事及會員專家等撰述、（三）本會讀書競進會第一期結束、應發獎金如何辦理案、議決、照發、交書記長由本會經費項下籌付、（四）核議本會工作計劃綱要草案案、議決、推劉湛恩、李登輝、歐元懷、黎照寰、裴復恒五理事、會同書記長審査補充、提下次常務理事會討論、並請劉湛恩先生召集、（五）江西分會呈報該分會丁幹事長超五離贛、所遺幹事長一職、擬請改派熊幹事天翼補任、以資領導、請核議案、議決、照派、並准予備案、（六）青島分會請示各分會出席會員代表大會代表川資應如何支給、請核議案、由本會酌量補助、代表川資、由代表大會經費項下支給、提下次常務理事會討論、（七）本會常務理事邵元冲、吳醒亞已故出缺、應如何另行推選補案、議決、推周佛海、王雲五、汪伯奇三理事遞補、（八）其他例案、議畢散會、

浦東自來水廠 現已工竣
下月初旬開始供水

浦東面對滬埠、地位頗佔重要、邇來人口亦漸增加、惟水料供給、仍感缺乏、當局有鑒于此、去年卽着手建築一大規模之自來水廠、現已工竣、將于下月初起、開始供給水量、

參戰華工
定十八日各返原籍

旅法參戰華工丁煥章等三十三人回國抵滬後、因路費無着、迄未離滬、昨特派代表至警察局、請求分發船票、當由第二科科長洪起接見允一二日內卽予發給、各工人以船票有着、決於十八日下午分別乘輪、計至天津者十八人、至南京者二人、至青島六人、無錫二人、徐州一人、長沙三人、同時該華工等以得楊虎陶君隨時加以協助、故定今日下午四時舉行茶會、答謝楊氏、又丁等昨聯名呈僑務局轉請外交部、令飭駐巴黎領署、要求退還存欵、

愚谷村案 卽可解決
俞秘書長訪費信惇 會商兩項解決辦法

自越界築路段愚谷村出入要道、因房客拒繳房捐、被公共租界工部局堵塞以後、雙方相持、迄未解決、市政府俞秘書長爲打開僵局起見、昨特與工部局總辦費信惇氏會商解決辦法、茲探悉其要點如下、（一）由公共租界工部局卽將堵塞愚谷村之障碍物拆除、並將溝渠下水道恢復原狀、（二）暫由業主設法將該里弄所欠房捐收齊、繳納於市政府、市府於收到此項房捐後、卽與工部局進行交涉、先就關於越界築路地帶之房捐問題、加以局部解決、如得有解決辦法、卽將該欵按照新辦法支配、否則將該欵交付工部局、作爲以前該處住戶享用該地段下水道與溝渠之報酬金云、【又訊】第一特區市民聯合會、昨晨致函工部局、略云査本市警察局轄區愚谷村、此次被貴局用堵塞交通等手段迫收房捐、致令全村住戶無辜喪失交通自由、並引起重大不安、按市政當局之責任、在策公衆秩序之安全、今貴局不擇手段、良可痛心、用特函請貴局懸崖勒馬、自動撤除在愚谷村一切障碍物、免致引起不幸之嚴重後果、至所感幸云、

市府成立十週年
籌備大規模慶祝盛典

本市市政府成立迄今、已屆十載、吳市長爲使全市民明瞭十年來市政建設之進行起見、定於本年七月七日（卽市政府成立日）舉行大規模之市政府成立十週紀念慶祝典禮、現正積極籌備中、茲悉此次盛典中、已決定舉辦者、計有市政展覽會、手工藝展覽會、工業展覽會、全市運動會、及全國市政專家會議、展覽會場擇定於市中心區圖書館、運動會則在市中心區體育場舉行、尙有其他節目、正在協商中、

大衆緊要徵求類

留日好消息 四月新東亞學院日文各班招生并負責介紹學校 指導一切暑期設海岸分校宿膳俱備景佳費廉 法主講教務顧問汪大捷先生 校址東京西神田日華學會片隣 文

第六次日本觀櫻視察團大集團

中日兩國關係現正值改進中但兩國親善當以人民感情之連絡爲首要敝社成立以來已屆七載每年於和春陽煦之節組織日本觀櫻視察團藉以使中國仕女得機赴日觀光遊覽考察政經實業文化等事參觀工商建設並乘此佳節身歷日本有名之櫻花狂歡節調養身心增進健康莫此爲宜矣

敝社組織之日本觀櫻視察團此次已爲第六次矣回憶往年本團承各界名流紳商仕女之熱烈參加得獲圓滿之結果敝社深爲感激詳推其原因不外爲費用之經濟招待之懇切經驗之豐富所致也此點爲其他團體所不及者

因此本次參加者特別踴躍本外埠仕女前來敝社索章報名者陸續不絕現在餘額無多如有志遊覽考察日本之仕女希早日駕社參加以免向隅

日期……三月卅一日離滬 四月十九日返滬（共二十日）
全費……甲班國幣三百廿五元 乙班二百四十五元
定額……每班五十位
報名……卽日起
遊覽……神戶 橫濱 東京 日光 鎌倉 江之島 熱海 箱根 大阪 京都 奈良 門司 別府（國際溫泉觀光博覽會） 名古屋（汎太平洋平和博覽會）

本社備有章程 承索卽奉

費用經濟·招待懇切·經驗豐富
東亞唯一之中日旅行機關

日華旅行社 經理 山岸 華人 陸元春 吳山
上海吳淞路四三二號
電話 四二六九一號

注意
一、外埠仕女參加本團者可預先匯下全團費之二成作爲定洋餘欵可到達上海後付清
二、近香港一帶之仕女參加本團者可搭乘本月二十七日離港之大來公司輪船格蘭總統號至神戶中途經上海時可至本社接洽團費另議

全市九十餘綢廠 工人提聯合要求

勞資雙方分別舉行大會 滬東區十三廠又告罷工

美亞天成兩廠定今日復工

本市各綢廠工潮、工人為要求改良待遇、發生工潮、日來漸趨擴大、織綢業同業公會、定今日下午召開緊急會員大會、全市綢廠工人、亦定於今日下午開緊急代表會議、決定提出一致要求、現除滬西閘北有數廠罷工外、滬東區昨又有十三廠聯合罷工、黨政當局、現正謀妥善調處、以弭隱患、茲探誌各情如次、

工潮現狀 本市各區綢廠工人、先後提出改良待遇要求、滬西滬東各廠、乃先後發生工潮、最近或由黨政機關調處解決、或由勞資雙方自行商洽、解決甚多、正在僵持中者、僅閘北美亞二廠、滬西裕村新華等廠、昨日滬東齊物浦路豐大、維記、日升、裕盛、景裕、勤豐、裕綸、協記、華德路裕民、裕后、華運、裕源、濤記等十三家綢廠、又全體罷工、附近其他各廠、亦在怠工狀態中、徐家匯美亞九廠、滬南區美亞七廠等、亦在醞釀中、如不速謀解決、工潮恐將擴大、

聯合要求 各區工人、前晚十時半、曾邀集各區綢工代表開談話會、議決提出共同條件、分四部份、共四十二條、全文如下、

(甲)關於一部份給資待遇須改善之要求、一、不論綹工維工、按照原有工資一律普加三成、二、夜班工人每日每人津貼半夜資大洋一角、三、經緯部工人做夜工、照原有工資普加二成計算、四、等經等緯及改造傢伙在一天以上者、每人每日津貼大洋五角、五、抄經車遇有草紙等筒子等軸頭在三小時以上者、每小時津貼二角、六、準備部工人服務在半年以上者、其工資祇少在五角以上、七、準備部落絲車遇有缺少原料或筒子停十六只者、須津貼二角、多照加、八、工人如做隔日班者、在不做日、每人每日津貼飯資大洋五角、十、翻絲車遇不良原料者、每磅應照原有工資加倍計算、十一、抄經工人凡一千頭份經長五百公尺為標準、照大洋三角八分計算、十二、抄經部每調筒子一次、應給大洋三角、不得再少、十三、抄經車每落軸頭一只、應給大洋三角、十四、日給工每年普加工資二次、每次須在二分以上、

(乙)關於一部份法定待遇須實行之要求、一、所出成品、全照市定公尺計算、不得伸長或折扣、二、法定紀念日應放假休息、由廠方津貼大洋五角、三、每逢星期日放假一天、工資完全照給、四、每日工作時間最早不得超過十一小時、五、女工在生育期內、應給假二月、並津貼二十元、六、女工有小孩至廠哺乳時、應迅速通知、不得置之不理、或有所留難、八、工人因事或疾病、應准許請假、如遇重病或他往而不能親自請假者、得准代假、九、凡工人疾病無資求醫者、廠方應借給工資一月、十、工人因工受傷在調養期內、醫藥費及工資、概由廠方付給、十一、工人因工竟成殘廢者、廠方應給養老金三百元、致命者、應給撫卹金五百元、十二、凡服務滿二年以上之工人病故時、廠方應給津貼五十元為最低限度、十三、凡服務未滿二年之工人病故時、可酌量給貼、

(丙)關於生活保障方面應履行之要求、一、無故不得壓迫工人或開除工人、如遇開除工人、必先經過工會及主管機關認可、否則被開除工人除不承認外、並須照給工資、二、如遇租機退租、工人仍須繼續任用、不得開除、三、廠方停工、或有使工人生活失去憑依時、須逐日津貼維持費大洋五角、四、添用工人、須先託工會介紹、如工會七天內無工人介紹者、廠方可另請、五、在勞資糾紛之調解仲裁期內、廠方不得任意解雇工人、六、不得因工人為工會職員或工會會員而拒絕任用或解雇、七、收用藝徒最多、不得佔全數工人四分之一以上、

(丁)關於應照辦之設備及其他要求、一、膳宿應由廠方設備、二、每機械旁應設備機子一條、三、準備部工人每半月須有三小時為當然休息時間、四、存廠工資最多不得過十天、五、工場內須多設痰盂、六、每月如不請假者、必須賞給升工二元、七、舊曆年底結帳停工、每人每日須貼飯資大洋五角、八、所罰工人之款、應全數轉劃工會充作惠工事業費、各廠代表計滬東區、裕厚、金記、協豐、裕民、因利、錦豐、新美、樹中、成記、協昌、大同、正義、裕源、寶康、永安、濤記、天華、元元、榮章、天福、普東、天興、恒謙、華通、新生、新豐、錦新、益豐、四裕、惠霞、順記、恒豐、美豐、滬西區、永豐、萬寶、綢星、勤工、寶華、益友、大美、普益、美文、天成、中國、萬隆、源順、華新、林記、洪昌、和興、錦盛、志成、恒祥、協信、協隆、新華、同記、得興、永利、志成、九隆、協大、久豐、惠慶、雲錦、協盛、經緯、美亞九廠、滬南區、美亞七廠、勝旦、華成、五豐、元元、友誼、利遠、辛豐、緯昌、永安、勤餘、通源、同豐、仁記、重慶、天元、光明、三益、徐記、中興、三益、滬北區、美亞十廠、美亞二廠、榮成、鉅昌、生生、永華、醒民、緯新、九十八廠、

勞方表示 絲織業同業公會、前日下午三時、開緊急執行委員會、曾有重要決議、已見昨報、記者昨往絲織業工會探詢、承告以工人對同業公會議決案之態度、略稱、(一)各區工友先後發生工潮、因廠方延不答復、不得已乃有罷工行動、吾人絕不願長時間罷工、但資方如不接受工人要求時、則恐難復工、(二)各區工潮有經黨政當局調解或勞資雙方談判、完滿解決者、其所簽署之契約、自然有法律保障、乃同業公會竟有作為無效之議、此固蔑視黨政機關、且無補於事實、而足引起工人之反感、(三)工人對於黨政機關絕對服從、惟希望對於綢工之痛苦生活、加以體驗、而不隨意施以高壓、同時對於資方、希望能尊重勞資協調之精神云云、

分開大會 全市綢工、決定今日下午三時、舉行全市綢廠工人代表緊急聯席會議、除討論對絲織業同業公會提出之一致要求條件外、並擬成立一綢工最高組織、以集中力量、統一行動、至同業公會方面亦定於今日下午三時假座浦東同鄉會舉行臨時會員大會、討論應付工潮辦法、通告昨已發出云、

復工綢廠 閘北美亞第十二兩綢廠全體工人、因要求改良待遇條件不遂、發生罷工風潮、迄已多日、市社會局特於昨日召集勞資雙方召集調處、當經調解決定五項辦法、(一)工方提出之改良待遇條件、由絲織業同業公會先開會籌商後、再由黨政機關依法調處、(二)取消包機制度、由黨政調解核辦、(三)罷工期內、工資准發給半數、由廠方及租機者分別負担、(四)罷工期內租機糾豁免、(五)罷工工人一律於十七日晨復工云、並由市黨部派戴有恒、社會局朱圭林監視復工、并聞美亞二廠工人、尚表示不滿、今晨能否復工、恐成問題云、又滬西白利南路天成綢廠工潮、已由市黨部召集勞資代表於昨日和解、定今日復工、

公會請願 【又訊】上海電機絲織廠業同業公會昨日上午十時、該會主席蔡聲白備呈謁社會局長潘公展、請求即日制止絲織業工人罷工、潘局長對工人罷工事、允即與市黨部磋商制止辦法、又社會局市黨部對絲織廠工人罷工案、除設法調處外、並經會商決定、即日會銜佈告、嚴禁工人罷工、

包車夫串匪 綁架小主案

辯論終結定期宣判

法租界愷自邇路大昌瓷器店主無錫人楊榮福之六歲幼子名惠祺、被包車夫蔡福興串匪綁架案、昨日下午特二院續審、事主楊榮福之妻楊馬氏懷抱被害人即肉票楊惠祺到案、經庭上向訊被綁經過情形後、詰之包車夫蔡福興吳錦樹兩犯、供認串綁勒贖不諱、張雲卿亦承認冒充綁匪圖詐、庭上核供、以案情明瞭、命開辯論、即由警務處律師費席珍辯論稱第一被告在事主家、服役已一年餘、對於小主人、非但不予保護、反串黨第三被告綁架勒贖、應請處以最重之刑、俾儆將來、其餘被告亦請依法嚴辦、繼由被告之義務辯護人辯護後、庭諭宣告辯論終結、定於十九日上午九時宣判、被告等仍還押、

誤拾炸彈爆炸 傷者又死二人

法院昨日舉行驗屍 尚有兩婦未脫險境

住居華界西光復路同興里第十六號門牌之安徽人張洪光業工、於本月十三日在龍華地方挑泥時、拾得一二八滬戰所埋之炸彈一枚、攜歸家中、意圖賣與收舊貨者未成、張即任意玩弄、偶一不慎、彈即墮地、轟然爆炸、張自炸傷殞命外、當時尚有圍觀之同居男女五名口、亦均同時被炸受傷、計有男子孟子清、(年三十二歲)王多金、(年三十二歲)婦人李李氏(年三十五歲)王楊氏、(年二十四歲)浦施氏、(年三十三歲)等、咸安徽籍、除張戶業經地方法院派員檢驗明晰、飭屬收殮外、孟等三人、均經曹家渡警局派出所、派警士三〇五九號伴送公共租界仁濟醫院、孟子清與李李氏二名、因受傷較重、施救乏術、延至前日先後氣絕斃命、由院報告老閘捕房飭探往查一過、遂將二屍併舁斐倫路驗屍所、昨晨由第一特區地方法院委派唐檢察官蒞所一一驗明屍體、據華捕頭睦大公禀明前情一過、唐君遂諭驗得死者李李氏女性、孟子清男性、均係生前受炸傷身死、李李氏屍體交其夫李炳和具結領殮、孟子清屍體交普善山莊收殮、茲聞悉內王多金一名、因當時受傷較輕、業經治愈出外、王楊氏浦施氏二婦、尚未脫離危險時期、現正在醫救中云、

兩婦吸毒案 上訴駁回

仍判刑十二年

婦人張邱氏陳王氏、因為吸食嗎啡、經特二院判徒刑十二年、均不服判、上訴高三分院、昨屆宣判之期、宣告上訴駁回、張邱氏陳王氏聞判、淚若泉湧、

松江綁案 在滬破獲

接洽贖票匪先就擒 小肉票在路旁發見 同黨在逃正偵緝中

松江士紳俞某之五歲幼子俞阿慧、於本年正月間、忽在原籍被綁匪架走無蹤、俞宅家人、以愛子被綁、心殊焦灼、當即報告松江保安司令部及公安局等警務機關、請為查緝在案、事後匪徒陸續致函俞宅勒贖鉅款、均未有結果、直至最近綁匪函俞某、約定前日在本市梵皇渡車站接洽贖票手續、俞接匪函後、即投報當地警務機關、派員來滬會同市警察局偵緝隊人員、於前日按址前往、當場逮捕匪徒一名、供小肉票藏匿公共租界西摩路某號內、乃由原辦人員携帶公文、會同戈登路捕房中西探捕馳往匪窟、奈綁匪已聞風逃逸、小肉票亦未有下落、僅獲匪婦一人、經嚴詞詰問、始供出肉票遷匿滬東塘山路某處、復由幹探等押同匪婦馳往指認匪窟、惟車經塘山路上時、忽有一小孩在路旁啼哭、似迷途模樣、旋經匪婦認明此孩、即係小肉票、察其情形、想為匪徒所釋放者、聞尚有同黨在逃、本市警務機關、刻在追緝中、

湖南輪上 破獲拐案

救出少女張阿媛 拐匪聞風已先逃

昨日上午九時、太古公司北洋班湖南輪船、將起椗之際、被中國救濟婦孺總會調查員陳少廷、林詠勛、會同海關水巡捕房探員王海泉、一行三人、登輪查察見少女張阿媛形跡可疑、知係被人誘拐、問何人同去、阿媛答以張阿大、探等以張阿大即阿張大、係著名老拐匪、當即分頭全船搜拿、早已逃去、遂將伊帶回捕房、反覆說明、阿媛始恍然大悟、欲悔無及、由捕頭飭將張阿媛交救濟會來員帶會留養、候傳伊母認領、並着嚴緝拐犯法辦、

法租界 昨午刦案

周姓家損失數千元

法租界敏體尼蔭路留耕村三號周姓住宅、於昨日下午一時半忽闖入盜匪六名、結果被刦去法幣衣飾等約值四千元、逃逸無蹤、

昨日調處 新裕二廠糾紛

決定兩項辦法 定期繼續調解

滬西勞勃生路華商新裕紡織第二廠工人一千九百餘名、為反對廠方開除工人一度發生罷工、旋經黨政機關派員勸導、先行復工、至於要求條件、靜候調處、市黨部為迅謀解決起見、特於昨日上午十時、召集勞資雙方到會施行調處、調處結果、(一)資方代表負責決不停業、(二)勞方代表負責、決不罷工、(三)對於開除工人糾紛、再定於本星期五上午十時繼續調解云、

外孫女請求 繼承外家遺產

對表弟妹提分產之訴 案須調查諭改期再審

前南京路老介福綢緞局股東兼經理皖人姚蔭孫、已於去年七月三十日病故、遺有財產頗豐、其生前育子女各一、子醉亭、娶胡氏女為室、生子可承、女條雲、碧雲三人、其女則適於黃姓、亦生三女、名黃繡琴、素琴、綺琴、乃蔭孫之子醉亭、女黃姚氏、均先蔭孫亡故、是以姚蔭孫死後、所有遺產、即由其媳姚胡氏、率同子女承襲、而蔭孫之外孫女黃繡琴、以本人之母、雖早已死亡、但依照現行法令、外孫女亦得代母繼承外家財產、故延高君湘、趙傳鼎律師、在第一特區法院對表弟妹姚可承、姚條雲、姚碧雲提起分割遺產之訴、因姚氏兄妹尚未成年、故列姚胡氏為法定代理人、就調查所得之財產、依法原告應有六分之一之權利、請判令撥給原告繼承管業、此案昨由特一法院徐恭典推事開民七庭傳訊、被告同延王傳璧、張正學律師代理到庭、而姚胡氏亦到庭、據其抗辯謂、原告之母死亡時、法律上尚無女子繼承遺產之規定、且蔭孫公死亡前、曾立有遺囑、限定兩孫女出閣時各給二千元外、餘均由孫繼承、故對原告之請求、殊難接受、且蔭孫公之遺產、並無如原告所稱之多、僅有物華綢廠股款一萬元、漢口水電公司股一千八百元、裕華房產公司股一千元、杭州羊市街房屋約值一千元、綢業銀行存款一千元、陳仕蘭借款四千元、五城五開間二進房屋一所、又房屋一間、穀田八十擔等、其餘老介福存款股份等均無、庭上以本案尚須調查、乃諭改期再審、

×　×　×

發生工潮 聯華毛織廠

廠方裁減工人 黨政派員澈查

法租界南馬浪路南山里、聯華敢記絲棉毛織廠雇有男女工人一百二十餘名、近因營業清淡、廠方宣佈減少工作、將全體工人中抽留七十名錄用、其餘五十餘名、則宣布開除、引起全體工人反響、發生罷工風潮、前日廠方開工時、曾有一部份工人擁入廠內、要求工作、幸經薛華立路捕房聞訊、派大批探捕前往彈壓、故未起事端、本市黨政機關、以該廠發生勞資糾紛、迄未據雙方呈報、深恐有人操縱、故決派員澈查眞相、以便調處云、

十七歲青年 竊父款入股任經理

受人誘惑被父尋獲發覺 起訴法院被告否認詐欺

青浦青年張濟民、年方十七、尚在就讀、其父張懷生、向在原籍經商、薄具積蓄、本年二月十五日、張被人誘惑、在家竊取其父青浦農民銀行存摺五扣、當在該銀行提取得洋一千五百元、乘輪來滬、投宿浙江路廣東路亞東旅社、化名李德晉、其時該旅社主人殷燮臣、見張年幼無知、即唆使茶役宋炳富、向張乘機甘言誘惑、以該社經理名義為餌、張不察其詐、即加入該社股份一千元、担承經理之職、當與殷訂立入股合同、由宋為介紹人、由徐以桐在合同上簽字證明、至二月二十日被張父得悉住居該社、即來滬尋覓、遇見詢悉前情、殷燮臣自知不合、當向張父道歉謝罪、願將千元股款返還、但延不履行、不得已由張父為法定代理人、具狀第一特院自訴殷燮臣宋炳富徐以桐三人共同詐欺取財之罪、昨由黃日昇推事傳三被告到案研審、均否認詐欺、當諭被告等下次將細帳帶案再訊、並令速將一千元股款退還原告云、

少女正與人幽會 被未婚夫捉獲

雙雙被捕解送法院

南市中華路某餡料號車夫通州人江紅榮、家住北西藏路二百號門牌、自幼童養同籍女子江翠仙為室、江女現年十六歲、尚未舉行婚禮、平日獨居於該處之灶坡間內、會有住居南市廣香園路敦順里一號門牌之通州人徐錢昌、昔在北西藏路一九八號為包車夫、與江家為貼鄰、因此與江翠仙時相會面、日久情生、自去年九月間起、每當月白清風之夜徐輒潛入隔壁與江女幽會、迄今已歷數月、不料事機不密、忽為其未婚夫江紅榮所悉、乃會同其兄江桂榮、暗加偵察、直至前夜十時許、徐又潛入、正在寬衣登床之際、江等即一哄而入、雙雙捉獲報捕、派探目沈德飾往將徐等帶入匯司捕房、因江女尚未滿足十六歲、故以徐有強姦行為、飭令收押、昨晨解送特一院刑八庭、捕房律師厲志山陳明案情、請求准將徐覊押、以便續偵、查傳推事以本案攸關風化、禁止旁聽、結果徐准予覊押候查明再核、

海亨輪 撞翻划船

渡客一人溺斃 一則沉沒無蹤

招商局海亨輪船、前晚七時半、駛經浦東洋涇港外面浦中、遇一划船橫江而行、致遭撞翻、渡客與划夫四名一併墮浦黑暗中祇救起划夫劉成和、及渡客高郵老婦張李氏兩人、旋又浮起渡客一名、業已氣絕斃命、尚有渡客一名則沉沒無蹤、

錢雲鶴舉行個展

名畫家錢雲鶴、茲攜其作品一百餘幅由京來滬、將假貴州路湖社舉行個人出品展覽會、聞此百餘幅畫、多屬民族英雄及新生活史實、極有相當價值云、

青年會播音演講

上海中華基督教青年會、舉辦智育演講有年、現謀聽衆之便利、特商得交通部上海無線電廣播電台之同意、自三月二十日起、每次演講、代為播音、時間改為每星期六晚七時至八時、週波1300呼號XQHC、

富商之子 解除婚約糾紛

女方訴請賠償損失 謂啞口黃連苦不能言

住居海防路五八四號之本地人陳全發、於民國十七年憑媒將其十八歲女兒陳玲弟、許配與昌平路八十八弄五十七號前南洋汽車公司總經理顧根發之子顧鳴關為妻、迄已多年、尚未結婚、去歲顧鳴關以已成年、而對於其父母作主之婚姻、表示不滿、乃具狀向特一院聲請解除婚約、結果照准、茲陳全發亦延潘漸律師、具狀向特一院民庭對顧根發顧鳴關父子、請求判令賠償物質與精神之損失并請准予訴訟救助、此案昨晨由徐泰典推事升座民七庭訊理、即據陳全發供稱、我女玲弟、於民國十七年間許配與顧根發之子鳴關為妻、在媒人議婚之初、我本知貧富不配、欲思拒絕、因顧根發之思想、以出身平寒、能刻苦儉樸者為佳、堅欲我女為媳、乃允之、後顧因投機營業之幸運、即成滬上之大富、我則陷於失業、遂生輕視、其最使人痛心者、厥惟被告之心早存異志、但在表面上非特不早言明、且故意堅持須與我女先行交際、以窺性情、致使我女陪同顧鳴關或觀電影、或玩公園、甚至尚有不合理之事、啞口黃連、苦不能言、不料被告竟生異志、訴請解除婚約、自核准以來、痛苦殊深、且曾自殺數次、查當訂婚時、亦曾損失酒席等費九百餘元、因特請求判令賠償云云、詰之被告亦延律師到庭、請求駁回原告之訴、因按照滬上普通習慣、訂婚時並不設筵、何來損失、且原告之女、被告從未見面等語、遂由兩造律師互辯之下、庭諭應改期十九號上午再訊、

穆藕初創辦之 穆氏文社

導師均係著名學者 社員遍及南洋日本

【本報特訊】近年來上海的補習教育事業，特別發達，補習學校風起雲湧，在許多補習性質的教育機關中，有一個組織與衆不同的穆氏文社！這個穆氏文社，是實業家穆藕初先生所創設的，至今已有三年的歷史。記者昨往訪該社主持人陸伯羽，承他告訴我關於該社的一切。

◇創辦緣起◇

原來在民國二十四年的春間，有一次中華職業教育社的黃任之・江問漁等和穆先生一同吃飯，席間大家提起了穆先生今年正是六十歲，談到為他祝壽的事。穆先生說：自己覺得這幾十年來，社會待他不薄，很想在六十歲的時候，做一些有利於社會的事業，以作報答社會。對於世俗上所謂稱觴祝壽的舉動，他決定豫除了的。在這席談話中，於是便決定了創辦穆氏文社。為什麼要辦文社呢？據穆先生對記者談：他在幼年時，家境並不富裕，十四歲就出來做生意，那時他所受的教育既少，尤其是國文一門，不能夠達到意到筆隨的境地。自己有了意見，不能發表出來，勉強能夠寫得出，而又不能滿意。無人指導，只是盲人騎瞎馬地研究；經盡了許多的艱辛。他自己曾受到這樣的痛苦，所以知道在現社會中，和他當年所感受同樣痛苦的青年，一定是很多的。於是覺得這指導青年練習文字寫作的一件事，是有相當的重要的！這就是穆先生創辦文社的動機。

◇該社概況◇

二十四年六月，該社正式成立，穆先生自任社長。下設教務，總務兩處，以陸伯羽為主任。另請國學，教育，文藝界沈信卿，陳陶遺，賈季英，黃炎培，江恒源，夏丏尊，葉紹鈞，楊鄂聯，姚惠泉，潘文安，嚴諤聲，李肯白等為導師。社員入社後，每旬由社命題作文一次，作就後由社批改發還。如有問題，則由各導師分別解答。成績優良者，並由社贈給獎學金。該社每屆六個月，即舉行徵求社員一次，至今社員已有七百餘人，有遠至西安，成都，及南洋暹羅日本東京者；男女都有。社員年齡長的有五十餘歲，幼的只有十二歲。現在該社正在徵求社員，欲研究國文及寫作者，都可索章報名云。

已閉三興烟公司 董事長經理 被控詐取貨物

葉啓宇等絕對否認 案情已明奉諭候判

仁記路一百號業廣地產公司買辦甬人葉啓宇、前與友人蔣蘭亭集資十餘萬元、創設三興烟草公司、由蔣任經理、葉則擔任董事長、為共同執行業務之負責人、開時數載、卒因虧蝕甚鉅、不能支持、於本年一月間委託徐永祚會計師與唐鳴時律師會同代表宣告清理、迄今猶未完全解決、詎一波未平、一波又起、最近忽有本市恒泰、元記新、鼎記、信昌、仁記等四家烟葉行、延請孫祖基、杜熙兩律師代表具狀一特法院、依據公司法二三三條、二三二條及刑法三三九條、控葉啓宇、蔣蘭亭二人以違犯公司法、詐取貨物之罪、並附帶民訴請求判令清償貨款一萬餘元、法院據狀、業經葉聖超推事傳審、被告葉蔣二人均絕對否認有故意詐欺之行為、謂原告等實係設辭誣告、請求明察、並延沈鏞、徐士浩兩律師辯護、舉出證明、以顯原告所控理由之非、當經葉聖超推事續密研訊之下、以案情已明、遂諭辯論終結、聽候宣判云、

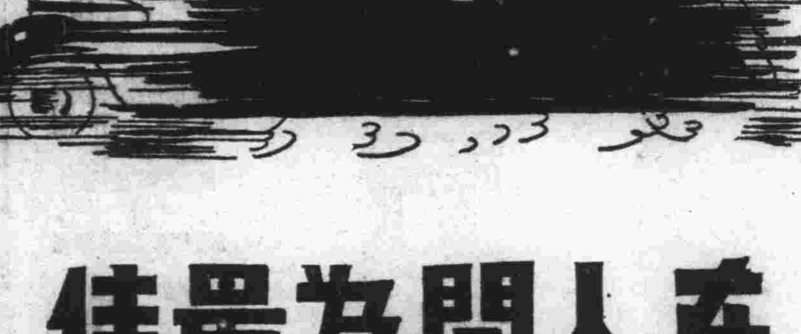

在人間為最佳

倘用電灶，是為採用全球最佳之灶，君所知也。

因其

現代化——清潔——迅速而無煙氣

租費低廉 運用費省

上海電力公司

畫刊

二〇七七期

道字總社在綏放賑寫眞

陳夢因攝

⇦發放賑款時情形

⇦(3)審集放賑處之陶林縣災民

⇧(1)武川縣長董萬程(×)對災民演說情形

⇧武川災民列隊候發賑款

⇩本月十五日童子軍紀念節會總軍童代表劉泳堯向首都童軍訓話、國際社

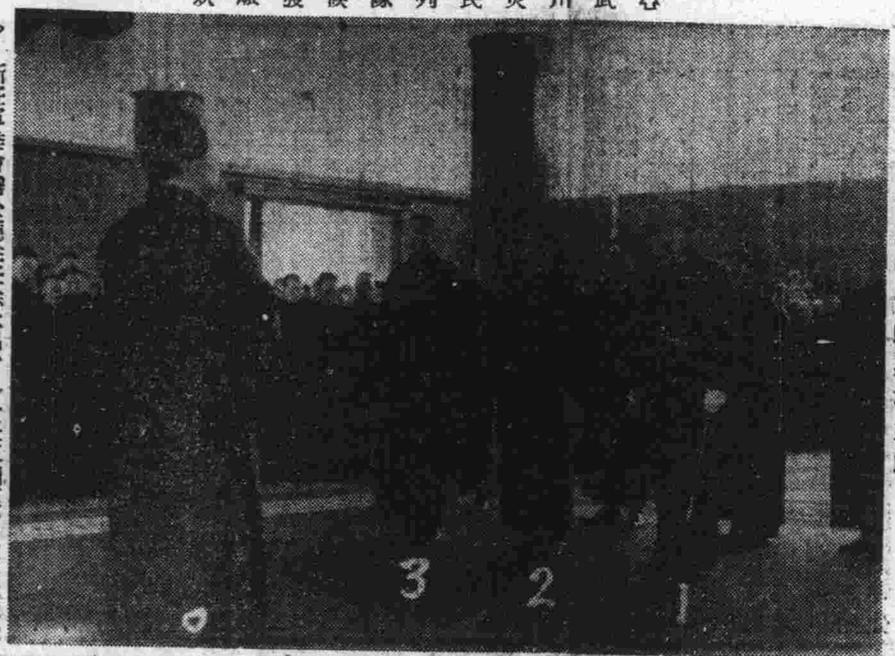

⇨新任軍委會辦公廳主任徐永昌(1)外長王寵惠(2)交長俞飛鵬(3)等在國府行就職典禮(〇)者爲中央代表張繼 國際社

⇦(二)興和縣待領賑款之災民

全國新書彙編

(第三十九週) 民國廿六年三月十七日

謹啓者敝部爲謀出版界與讀書界溝通並便利起見特自去年六月起每周編印新書彙編刊載敝報暨國聞週報迄今業九閱月(凡三十五週)深荷各界讚許不勝榮幸前數週因敝報循例休刊以及新聞擁擠關係不得不暫時停刊有勞各界垂詢無任抱歉茲自本期(三十六期)起每周於星期三仍在敝報繼續編刊(國聞周報則照常每期刊載)尚希各界注意並源源賜教是幸

大公報代辦部謹啓

哲學
- 科學哲學與人生 方東美著 一元八角特價七折 商務
- 新哲學世界觀 陳唯實著 五角特價三角五分 上海雜誌公司

宗教
- 佛家名相通釋(上下卷二冊) 一元五角 北京大學出版組

政治
- 全民戰爭 董問樵譯 七角 商務

國際・外交
- 中日糾紛與國聯 邵挺等譯 二元四角特價七折 商務
- 近世西洋外交史 徐淩雲著 二元 正中
- 戰後國際政治條約集 曹希白編譯 全二冊一元八角特價七折 商務

經濟
- 中國國防經濟建設 錢俊瑞著 二角 生活
- 日本合作事業考察記 陳子密著 三角 黎明
- 世界經濟地理教程 胡曲園等譯 一元 崑崙
- 中日經濟提攜 駱耕漠著 二角 生活

法律
- 中國制憲史 吳經熊等著 二元特價七折 商務

交通
- 中國南洋交通史 馮承鈞著 一元七角特價七折 商務

自然科學
- 平面測量學 張澤熙著 九角 正中
- 營養學 何靜安著 一元 商務
- 植物圖譜(二冊) 沐紹良編譯 一元四角特價七折 商務

語文學
- 中國文字學史 胡樸安著 四元特價七折 商務
- 北方話的新文字小字典 蕭聰編 四角 新文字研究所

美術
- 清二十家畫梅集冊 萃微樓藏 二元五角 中華

文藝論著
- 二三事 魯迅等著 三角 生活
- 果戈理是怎樣寫作的 孟十還譯 三角五分 文化生活社

小說
- 大波(上卷) 李劼人著 六角 中華
- 成名以後 王家棫著 四角五分 中華
- 域外小說集 周作人譯 五角五分 中華
- 現代中國女作家創作選 雪菲女士編 六角 商務
- 印度短篇小說集 伍蠡甫譯 四角特價七折 商務
- 顛風及其他(短篇) 宸家驊譯 一元三角 良友
- 總退卻(短篇) 葛琴作 六角 天馬
- 皮普士日記(長篇) 文若女士譯 五角 文化生活
- 貴族之家(長篇) 麗尼譯 九角 文化生活

兒童讀物
- 俄國童話故事全集 任堅編譯 六角 商務
- 非常國語選 劉棒年 全二冊一元減售五角 兒童

散文
- 瓜豆集 周作人著 精九角平五角 宇宙風社

應用技術
- 中國刺繡術(英文本) 馬則民著 一元二角 商務

農業
- 養蜂十六講 馮煥文著 一元八角 中國農業

商業知識
- 中國度量衡史 吳承洛著 二元四角七折 商務

衛生・醫藥
- 師範衛生 陳雨蒼著 五角 正中
- 中國醫學史 陳邦賢著 二元四角七折 商務

考古
- 先史考古學方法論 滕固譯 三元特價七折 商務
- 中國考古學史 衛聚賢著 二元特價七折 商務

傳記
- 歐戰工作回憶錄 顧杏卿著 二角五分 商務

遊記
- 光衣考察記 莊學本作 一元 良友
- 切流斯金號北極探險記 逸夫等譯 七角 天馬

本周創刊雜誌
- 文叢(純創作月刊) 靳以主編 每冊二角 全年十二冊二元 文化生活社
- 舞台銀幕 淩鶴編 每冊一角二分 全年十二冊一元二角 本社
- 生活學校 每冊一角 全年廿四冊二元 讀書生活
- 人間十日 陳子展編 每冊五分 全年三十六冊一元八角 天馬書店
- 共信周刊 每冊五分 全年五十冊一元五角 本社

本報大衆顧問欄醫藥顧問

汪于岡醫師著

性神經衰弱自療法

性神經衰弱最令人苦悶牢愁易陷悲觀之境其原因爲不正當之縱淫或先天性衰弱患者每苦不明療法本書對於一切性病詳細論列並切實指導療法如陰莖勃起力之異常射精異常男性生殖器畸形女子外陰部畸形及病患等均詳細論及並指示自療方法無論已患未病均宜人手一編熟讀此書自能解決一切苦悶也

每冊實價一元外埠免郵

上海福州路四三六號 大公報代辦部特約經售

中國保險年鑑

中國保險年鑑社編輯

每冊四元 特價二元

- 第一章 最近一年之中國保險業
- 第二章 全國保險公司總覽
- 第三章 各地保險業調查
- 第四章 保險統計
- 第五章 保險法規
- 第六章 保險名詞釋義
- 第七章 保險論著索引

全書子目共一百數十項

三十餘萬言精裝一巨冊

上海福州路四三六號

大公報代辦部總經售

諸君選購書籍，如欲免除種種困難，並減省耗費，請惠顧大公報代辦部，則一切可以如意。大公報代辦部爲優待本報讀者，所售各種書籍，均減低折扣，實價悉較市上爲廉，因其目的祇在爲社會服務，營業利益，非所注意也。

大公報代辦部上海福州路四三六號

電話九一一五七二

大公報代辦部經售

全國各種圖書雜誌均可委託本館代辦代購手續簡便定購迅理售價低捷廉服務週到地址上海福州路四三六號

中國人銷中國貨
介紹標準國貨
中國人用中國貨

五洲乳白魚肝油
地球牌麥精魚肝油
營養豐富
老幼咸宜
五洲大藥房發行

百練此身成鐵漢
國人近有病夫之譏，快起來，百練此身成鐵漢，共雪是恥。由弱轉强，除注意起居飲食外，請施行內補法，可獲速效。三角牌黃豆粉，富有養料，大補特補，服之，即變換體質。三友實業社，製棉織品之餘力，復製黃豆粉，每杯裝二角。

良友無線電（價廉物美）
超差式交流七燈機（減售四十三元）
超差式交流六燈機減售卅五元
超差式交流五燈機減售廿九元
特種强力交流 四燈機減售十三元 五燈機減售十六元
犧牲品交流 四燈機減售十七元 五燈機減售十七元
上列超差式各級交流機構造堅固耐用式樣美觀千週波準確分隔清楚收音遠成績優異
是國產收音機大王 歡迎參觀比較 電話通知立即送上試聽後買
新外差式交流六燈機 減售六十五元
新外差式交流七燈機 減售七十五元
（立單保用十年）
上列六七燈外差式收音機內裝美國電動揚聲器眞空管及一切件均用美國名廠出品構造堅固發音嘹亮如原來舶來品並駕齊驅歡迎試聽
旅行乾電六燈機 全套減售四十五元
旅行乾電 三燈機十七元◇四燈機廿三元◇外埠郵購寄費每具一元中途損壞負責掉換
良友無線電製造修理廠啓 上海北京路拌生汽車行東隔壁永康里電話九〇五〇五

上海天一味母廠出品
味母 味粉
中國人用中國貨
上等人用上等貨

明星香水 香水明星
上海四馬路 中西大藥房
無遠弗屆 到處可買

龍虎商標 完全國貨
人丹
家居旅行 人人必備
中國人應服中國人丹
酬應一消食醒酒
治事一提神健腦
旅行一辟瘟防疫
上海中法大藥房 總發行

打倒舊式木柵竹籬 採用美化鉛絲網籬
蜘蛛牌
公勤鐵廠出品
上海楊樹浦臨青路 電話五〇二一四

九星牌
久新琺瑯廠
搪瓷品招牌 面盆
出品 各種搪瓷用品
爲國貨搪瓷界之魁首
破最低價的新紀錄
品質精緻 花式美觀 價格低廉 使用最久
營業接洽處 上海五馬路滿庭坊寶福里十一號 電話九三八六三
廠址 上海南市製造局路三六三號 電話南市二一五四九
各省各埠大洋貨店均有出售

雙錢牌 註冊商標
人力車裏外胎
首先負責保用十足月
實際使用均逾一年以上
胎面用野生橡膠胎裏用
埃及棉線故堅固耐用適
異常且口子特深行於
崎嶇道路之上決不滑脫
大中華橡膠廠興業股份有限公司
上海愛多亞路東新橋街六十三衖三十二號
各埠國貨公司車行均有經售
發行所 上海 南京 漢口 廣州 重慶 溫州 蕪湖 汕頭

提倡國民經濟建設應先從多用國貨做起

文藝

第三百一十一期

暮鐘

鄭明神

當你攀登百丈山峯，摘住藤蘿壁岩，如猿猴似的望脚下累累的枯塚狂笑；一旋身間，聽到遠處古寺鐘東翁東翁的敲打着斜陽，你作何繫思？慨嘆燕子的無情，學阮嗣宗的放聲痛哭；抑或悟到涅槃，驚開了衣襟，翩翩作廻風舞？

我告訴你我的感受。

生活在平原上的人，瀰眸處永遠是坦蕩的長途，絕沒有絲毫幻變，雖然也一樣春天開滿了紅色的野草花，青草地上有蚱蜢跳，但終缺乏着瑰奇的景色。偶然略爲高起一些的，又是人生的歸宿處。叫他怎麼去想像巍峻的高山上的獅子吼；即使是小小的虫蟻吧，亦會在枕畔離奇的爬行。一旦走在山麓，仰視這千仞高崗，又是多麼渴想飛登峯頂，在生命的冊頁中多抹幾筆殿綠。

懷着這副熱望，於一個晚秋之薄暮，我爬上了西子湖濱的南屏山頂，對着蒼翠的嵐巒跳躍。順手捧起一把茅草，撒在晶瑩的雲英石上捲住了牠的寒冷，乃褪去鞋襪，枕石高臥，憑琤琮的澗水照見了我性情的高興。仰天呼嘯，覩浮雲的幻變。任松風吹鬢髮四散，口中噴出一道青烟射向白鴿足上的鈴子，隨雛菊的香氣以俱逝，蓋……

這時杳黃的古禪寺裏有老僧正舉行他的晚禱。嘴角流着喃喃的梵唄，匍匐於妙嚴的法相之座前，沉重的思慮把頭頸壓得低低垂下，和南合十懺悔以往的怨業。蒲座上的輕烟叩求灑下一滴楊枝水洗去胸膛的塵埃；索性連熱血也給他凍住成一條冰川，讓那些揩抹不了的記憶輕輕滑過，不留絲絲蹤跡。玫瑰的幽香瀉下了袈裟，從此是滿身輕盈。吹一口氣是一朵祥雲，再幻成片片荷葉所搆成的蓮舟，解開長纜，舉起雙槳，往波心一敲，（那得費一番大力），挑開荇藻，乘狂飈直駛向天堂。那端踞坐着的是大慈大悲救苦救難光大靈感觀世音菩薩。

是的，荷花是因果同緣然而藕絲却偏足牽情。是誰在屋外種得如許蕭蕭的落木樹，出於玉帝的安排？唐僧往西土取經故意設上許多魔鬼，還賴得胡適之先生替他續完末一章。你總不難猜測到一個虔敬的僧徒擺脫了世事的羈絆，遁身來此淨土思藉佛的靈光解救牛生的危苦，而從庭園裏飄進一瓣楓葉落於衣襟時的夢擾。袈裟點點疑獨，這楓葉又是夜半女鬼行吟時的胭淚所染紅？

這女鬼一向愛在春天種菊花，剛剛柳枝透着迷眼的青色，又無端怪子規多事。「你這麼絮絮聒聒的啼得花落如雨」；說着擲去妝鏡，離開了繡閣，獨留青塚向黃昏。她的父母在她的床邊植了些松柏楓冬青之類的樹，現在是已經擋得住暴雨了。曾有過一個流浪者到此憑弔，看燒完了紙錢纏戀戀的走開，於是這女鬼每在月白風清之夜出來散步，嚮往於青楓林下望着自已墓塚中的燈火想爲她的inspiration點緊着雙眉，捧着頭一嘆，把楓葉都染紅了。

嬌弱的身軀衣裳穿得十分單薄，怎敵他晚來風急呢？你看，她不是瞻在那裏瑟縮。這老僧大發菩提心，脫下袈裟親自爲她披上；那壁廂回眸一笑，把手在他肩頭一拍。

「哎呀！」這不曾是當頭一棒，頭腦腫痛如有刺蝟在那裏打滾。這老僧像垂死人似的伸出雙手呼號：

「慈悲的佛祖，搭救你苦難的弟子罷！」

佛默默的坐於香雲繚繞中，板起嚴肅的臉孔端然不動。老和尚拈着楓葉，手指顫動得十分利害，「落葉深了，再長跪蒲團何爲？」用了很大的力站了起來，拖着病殘後憔悴的脚步，廢然地至諷經臺畔。一瓣落葉都參不透，他頗爲往日堅忍的苦心扼腕。他並沒會想到大海中咆哮的狂瀾乃起自一個小小的浪花，恭手給添了一炷香，復閉着雙睛念了一通佛號，然後翻開經書，「佛告師利：恒河水多，還君水多？」這背後更隱藏着千重刧？

這不禁把和尚嚇得呆了。

小孩子有一種名爲連環扣的玩具，是由九個圓圈所套成，即是小姑娘們嘴裏所唱的「九呀九連環呀」的東西，大家拿在手裏賭命運，聰明與慧黠一些的或者能够解去幾個，但很少能够全解完的，套來套去，却反給扣住了一支小指頭，打賭的嬌閙了臉跑前去剿着羞。他倘依稀記得還以此輸給了蕙姑娘一個好夢。而今年長了，換一個地方在廟房裏，將袈裟輸與一片紅葉，無奈太凄其了。

舉起鼓椎閑閑的敲了幾下，運往日英勇地從地獄深處超拔他的木魚也坐視不救而致其譏刺。者番定是末日到了，踉蹌的向後倒退，反綁着雙手剎倚在窗欄，抬着無力的眼光；難道這亦是緣？這樣一想使又多了一重磨難，再要希冀佛祖加以垂援是無望的了；那麼就只好如說評話者所講午時三刻綁赴雲陽斬首的受罪者挨時刻，待劊子手雪亮的刀子一舉，眼前紅光迸現，便一切都完了。

無望的期待中他聽到了鴿笛。憑這悠悠的韻話觸動了他的靈機，（將來還是要歸功於神助的，）急忙撕破了這女鬼的遺物，棄之如敝屣，大踏步的奔赴鐘樓，檢起塊磚石朝着晦黑古舊的鐘撞出清脆的響聲，也撞碎了這老僧的昏朦，迷津覺路，三藐三菩提，璫……是誰給插上雙翅，關不住了，已就着這老和尚心頭的苦惱掠過院牆籬，飛越林梢，盤旋在蒼穹。

佛窟寺（木刻）尚然作

忙着攝取五色的雲霞夾入書頁內織成錦繡文章，我聽到這清音是多麼空靈；像失去信仰的人獲得了宗教般的喜悅，忘懷了一切苦悶，臨崖一吐，嘔出滿腹芬芳。野花是酒杯，正盛載着玉液瓊漿，這勝於對麯車而流涎了，哈哈，俯身一拾，檢起了一串微笑，同時記起了一句詩：「山寺鳴鐘晝已昏」。

夕陽已不知在什麼時候被巨手曳向山後，臉邊爲參天的古木抹了幾絲鬍鬚。東山嘴轉出一個牧童，打聲呼哨招來一羣羊，哼一支短曲兒歸家去也：「什麼人騎驢過金橋，什麼人出家呀一去峨呀不回來……」一個跟斗翻下山坡去了。

拾起一根爲樵蘇所遺留下的松枝作爲手杖，憑牠敲開碎石引我步下羊腸小徑。手杖漸漸有些支撑不住身軀的重量了，荊棘把我領到一個可怖的世界。想像到會有豺狼出沒，狐鬼競走，半空裏跳出一隻吊睛白額虎。茫茫旅途不知怎麼處置這狐獨的影子，頗爲慌亂。猛然的，諦聽：

「玎璫……」又是一聲鐘。

我擲去松枝，把兩睛逗住在嶺表，細數這鐘聲的去路。

海

羅洪

每天傍晚時候，孩子剛洗過浴，總是逼着我講故事。我一個一個接續地講着，孩子也靜心地聽着，每次使我感到自已知道的故事太少，而臨時編製起來的又講得不大自然。可是孩子對于我這些笨拙地臨時杜造的故事，還是聽得十分有味。孩子們聽故事時候的認眞神氣，眞不下于一個科學家在研究室裏專心致志的模樣，講到比較緊張的地方，那麼他們那種恐怖或快樂的表情，幾乎使我忘記了是陪着天眞的臉講述故事，彷彿自已正是故事中的一個人物。然而我這些笨拙的故事不能永遠杜造下去，我的思路慢慢地窮了，而且我覺得這些杜造故也許能害到他們的精神生活，所以我常常設法使他們不叫我講故事。

我這種努力不大有用的，我不給他們講，他們往往會指明一個目的物來問我。有一次，我正逗着孩子看天幕上閃爍的慧星，他突然張着兩隻天眞的滾圓的眼睛，望住我說道：

「不是說海是很大很大的嗎？可有天那麼大呢？」

「是啊，海是很大的……但是並不像天一樣的大。」我嘴裏雖這樣說，心裏却覺得用這樣的話告訴一個孩子，實在是不大妥當的。

「海還沒有天這樣的大？……」孩子遲疑着。「那麼有一個故事裡不是說一個老頭兒在海裏捉起一個會說話的大魚，一個貪心的漁夫，在海裏過了十年，還捉不到一個小魚嗎？海是不會看見邊的，不是嗎？」孩子說着茫然地望到遼遠的天際，我懂得他兩隻明亮的小眼睛裏在說：天不是有邊，小得很嗎？海一定比天還要大的。而且我也懂得他憧憬着海的一切，海，對于這麼一個年幼的孩子，簡直是一件神秘的東西了。

我不知道該怎樣爲他解釋，在這樣天眞而幼小的孩子面前說話，既不能太科學，也不能太神秘，於是我苦苦地講了一些關于海的話，孩子倒也聽得十分有味。

「我們那一天到海邊去呢？我要去看海。」

我一面答應着孩子不久就會帶他到海邊去，一面感到深深的慚愧，我說了許多海的話，也許全是哄騙了孩子，自已還沒有到過海邊去的。一半就爲了這一點內心的不安，我畢竟帶孩子到海濱去玩了一天。

當孩子赤着脚走在柔軟的沙灘上，捉着小小的螃蟹，看着一望無際的淡黃的海水，他快樂得拍着手，天眞地張着小嘴，『海眞好看極了！像天一樣的大，一樣都是沒有事邊的。』

看着他這種又天眞又快樂的樣子，誰都覺自已變成年輕了一點。同伴的人都逗着孩子在沙灘上玩，大家都沒有覺得海潮正在慢慢近着我們，只離開二三丈路了。

「怎麼海水跑得這麼快啊！」

誰說了一句，同伴的人們都望着對面爬過來的黃色的濁水；同時那一片清朗的流水聲音帶着靜穆的海的氣息撫摩着我們。孩子跳躍着用小手指向遠遠的地方道：

「海會唱歌的，是不是呀？你們聽！」

他說完話，便好似發見了什麼的笑了起來。我知道孩子到今天才懂得了海，也許在他的小小心靈中，比我們懂得的更多吧。

我們向着潮水爬來的地方走去，孩子的一雙小脚在軟軟的沙地上打得分外的響，他張開着嘴，張開着兩隻小手，最先一個奔到了海的懷抱裏。

「快來啊，海水是溫暖的！」

他回過身子來向我們招手，一邊那浸在水裏的小腿不住地亂跳，水沫儘向他身上濺去，等我們到他面前時候，頭髮上全掛滿水珠了。

我們玩着水，有時躺在水裏，給海潮衝擊着，一顛一簸的，倒覺得十分舒服，而那流水的清朗聲音，更像一個舊友低語似的，給微風一陣陣吹散開去。

孩子在水裏跳蹦了好些時候，才拖着我坐到一塊水淺的地方，問我海裏的大魚在什麼時候會出來的。

「我要看海裏的大魚，海裏的金魚。」他固執地要求着。

「傻孩子，這裡是看不到大魚的。……要在那邊很遠很遠的，海水極深的地方，才有各種各樣的大魚。」我指着海和天相接的那邊。

孩子顯然是失望了，他懷疑地看住我半晌，又看看那遼遠的天水一色的所在，便提着他的孩氣說道：

「我今天不回去，我要等大魚出來了才走！」

我沒有話哄住這個孩子，便拍着他肩頭笑了。然而他還不讓我搪塞過去，却丟了要看大魚的主意，又逼着我講故事了。

「我要聽海的故事，別的不要講，只要講海。」

他常常在這方面苦着我的，他好幾次指定着要我講一件東西，却不許隨便扯到了別處。有時候他要我講老虎，不許我同時講到山；有時候他要我講星，却不許我同時講到月亮或天空。這一次，我當然也只能依着他，講起海的故事來了。可是當着海面前，講着海的故事，不能不有點兒慚愧，假如海能够懂得我的說話，一定在笑我們這個杜造的故事，也笑着我太欺騙了孩子。

幸而在我杜造的一些材料快將講完時，我們覺得坐的地方水已太深，孩子便站起來玩着水，把水沫濺得高高地跳躍着，忘記了那個未完的海的故事了。

一 本刊每星期三五及星期日出版
二 本刊通訊處：上海法租界愛多亞路一八一號大公報文藝副刊編輯部
三 本刊除特約稿件外歡迎各方來稿登載後並致薄酬
四 來稿如欲退還須附下貼足郵票之信封

經濟界

標紗標花步開步漲
現紗暢銷 現花胃盛
外棉堅挺 三品俱升

標紗 昨日標紗市況、晨午繼續狂漲、結果前進、晨開因外棉轉好、人心堅挺、首盤各月即暴漲一元三角至一元五角、漲勢之猛、爲日來所罕見、次盤以猛漲之餘、人心較爲觀望、進出較少、除遠期六月份再漲三角外、餘各原價未動、旋以長豐・泰昌・益昶・合興・日商及金業幫等售出、三盤乃各回小二角至四角、嗣有元一・廣豐・協成・同孚及金融界等購進、收盤除本月期未動外、各月均回漲一角至二角、結果較前日收價各漲一元一角至一元五角、午後因三品續漲、川幫現紗銷路愈暢、開盤乃復各跌高四角至六角、其後廣豐、同興、大昌成、錦昌及金業幫等仍購進、次盤各月乃續升二角至五角、迨後長豐、泰昌、益昶、生源及日商等售出、三盤遠期各月回落一角 但近期四月份再挺二角、其後人心再度振奮、各空戶均相機扒進、收盤近月又跳升一元遠月再漲五六角、結果較前市再漲一元二角至一元九角、較前日收價計漲一元六角至三元三角、場上由元一・同興・大昌成・廣豐各買二千六百包至五千三百包、合興・益昶・泰昌・長豐各賣二千另五十包至一萬二千包、買方三十一家、以望泰興一萬另五十包爲最多、賣方三十一家、以錦昌一萬五千三百五十包爲最多、存帳數爲七十八萬九千一百包、

現紗 昨日現紗市況、各地走銷愈暢、計自內地・蕪湖・江西・天津・漢口・四川・雲南・廣東・福建等客幫、共辦去現紗五千四百包、買價各漲二角五分至三元五角、

標花 昨日標花市況、因美棉三品續漲猛烈、及現銷暢達、人心震動、空頭活動抵補、市盤上升、各月均開最近以來之最高價、上午開盤、恒益・裕大・潤康・永大興某大戶等紛起補空、各月均猛騰三角至四角五分、二盤除下月份外、繼續進展、漲跌各在五分、三盤長豐・錦昌・廣豐・生源及日商証券幫等多頭出籠了結、市氣稍疲、回跌五分至一角五分、獨本月期依然堅定、收盤近期回落五分、遠期又漲五分、上午結果、各月較前收均漲三四角、下午市況、因紗市愈昂、廠需現花頗有起色、同興・仁豐・恒益・大昌成及金融界等繼續吸收、數額甚巨、長豐・天長和・大孚與日商等則有售出、市盤愈開愈漲、形勢爲近日來所無、交易亦甚旺盛、開盤前列三個月各挺一角五分、遠期亦漲一角、二盤近期續升五分、遠期堅定、三盤近期各漲五分、遠期各漲一角、至收市一盤、市氣依然俏利、除下月份挺一角五分外、餘均續漲一角、下午結果、較晨收續挺三角至四角、全日結果、各月較前日收盤、竟續升六角五分至七角五分之多、六月期花已高至四十六元、本月份花現存二十二萬四千二百担、場上由合興・裕大・潤康・恒益等戶各買四千八百担至一萬〇二百担、錦昌・祥記・大豐等戶各賣四千五百担至一萬五千三百担、買方三十四家、以長和三萬一千三百担爲多、賣方三十一家、以潤康三萬五千担爲多、存帳數一百三十五萬五千六百担、

現花 昨日本埠棉市、因受美棉三品花狂漲影響、趨勢益呈活潑、廠需亦極旺盛、計由申新・裕豐・日華・鴻章・新裕・大成等廠辦進三千四百五十五件、又一千五百包、大都係現貨送廠、

外棉 美棉市況活潑堅挺、同業華爾街及外商等買進、助現貨猛漲二十二至三十一磅音、英棉亦漲九至十點、印棉因同業日商買進、及空頭活動抵補、羅比大阪三品二十支期紗、結果期現貨漲三至五・五〇、因美棉激漲、各月隨升四元五角至五元六角、近期收盤二百五十九元九角、遠期二百六十五元五角、三品花亦漲一元三角五分至一元七角五分、近期收盤八十元八角、遠期八十四元三角五分、

標粉市況遠堅近穩
洋麥狂升 粉銷不暢
近月市平 遠月報漲

昨日標粉市況、遠堅近穩、晨間首盤開拍、各月受洋麥狂漲影響、市價突漲二分左右、據外電報稱、洋麥漲勢甚狂、坎麥漲一元〇七分至一元二角、美麥漲六角至一元、利物浦漲二辨士左右、首盤以次、因漲後並未引起客家各國戶吸收、且大戶多頭反趁高價了結、市氣乃逐步回平、僅遠期因廠家無拋空者、益買及新國戶進勢頗呈活躍、市面因之反見堅穩、午後近期積有浮多了結、其間雖有少數補空、但市氣終難明上展、遠期曾一度被近期帶小、嗣後又以團套拾高、故仍站立、結果較前日收盤除四月期不動外、餘各漲半分至二分、全日成交共六十三萬五千包、

標金仍有起伏
收盤較昨日相同
五月份開始登場

昨標金五月份開始登場、市仍不定、始低繼高、後復回疲、而局勢則愈平、因純金報小、外匯積鬆、同業意志不免帶軟、全日最高價計一千一百五十六元、最低價五十五元、共計一元上落、大戶交易收掛牌、升降未分、若加掉期買方貼出六角計算、則較小六角、照標準金價撳一元七角、計少撳七角、自早間開盤即小四角、計一千一百五十五元、若再加掉期賣方貼進六角、則低一元、洽豐永・生元永買進、市場一度向榮、步升至五十六元高價、惟不久因外匯遠月更鬆、售方復動、即落半元、午刻站平、下午開後現金號售出、益形不支、同豐裕趁低購進、終又小升、收市五十五元四角、收後平、當日開收盤升四角、

公債平穩交易清淡
進出寥落沉寂異常
全日結果漲多跌少

昨日內債市況、各方進出、仍以交割期近關係、大都集中掉期、惟數字寥落、故今日過程平穩、毫無波濤、按目前存帳數額除九六外、不足二千萬元、而此中大戶、具有實力收解者、估共多數、同此一般人觀察、本期交割時雙方不致若何傾軋、或者竟不出半元左右、昨市經過、當上午開盤、交易清淡異常、統戍近明、初跌角半、旋爲客帮予以拉提、於是市盤轉堅、微漲五分角許、惟九六過程、獨趨平疲、次盤開出、市面清淡益甚、市價互有參差、高低上下、僅止於角許、上午結果、各債漲跌五分至一角、後市狀況、交易仍清、絕無可記、即掉期調劑、亦頗沉寂、往往五千一萬之成交、已足左右五分一角之起仆、寥落之象、可見一般、全日四盤結果、較前日漲多跌少、爲數各在五分至一二角不等、共計成交票面額三・五一〇・〇〇〇元、

銀錢業行市

昨日金融市況、並無變化、拆息掛牌、早午二市均開八分、較前市回縮一分、劃頭交易約三十萬元、銀行收解、各項票款匯款等共約二千三百五十萬元、內洋商收解八百九十萬元、華商收解一百六十餘萬元、錢業市場、早市轉帳五十五萬元、早午市拆票各爲二十萬元、小總會交易十萬元、公單收解數三八・八四〇・〇〇〇元、輔幣市況、雙毫收盤十二角另一厘半、回小二毫半、行市八百三十三元三角、成交約四萬角、銅元收盤二百九十五千、回小一千、行市三百千、成交約六千餘千、

票據交換

上海銀行業聯合準備委員會掛牌、公單拆款息每千元每日一角、銀行承兌匯票九十日期貼現率、每千元每日一角一分、

交換數	二〇・三三五・八四七・七八元
轉帳數	三七・五五五・五六〇・〇三元
代收錢業	三・一四四・六七七・四三元
代收其他	一・九三三・一六六・七四元
總數	六三・〇九九・二一一・九七元

人造絲 無光銷暢價漲
成交日貨較多

昨日人絲走銷、仍以無光絲最暢、市價步漲、一百二十號有光、市價無甚上落、日本人絲交易所掛牌開漲數角、昨一百二十號標準絲三月份報八十一元四角、本埠日商洋行行盤仍開一百六十三四元、市上現貨四百六十元、金礦星牌現貨四百五十元、本埠數字號續跳進近遠期無光絲一百號及一百二十號棧單、共約二百箱、內以日貨較多、昨義貨棧單市價如下、七十五號二號斯尼亞無光二百七十元、七十五號三號斯尼亞無光二百六十七元 七十五號二號斯尼亞有光二百二十元、七十五號三號斯尼亞有光二百十元、一百號三號斯尼亞無光二百三十元、一百號四號斯尼亞有光一百四十元、一百號四號西石有光一百三十元、一百號四號雪殿龍有光一百三十元、一百二十號四號斯尼亞無光一百七十元、一百二十號二號斯尼亞有光一百五十五元、一百二十號三號斯尼亞有光一百五十元、

生絲 海外日美均漲
法莊進胃轉暢

昨日海外電訊、橫濱現貨收盤九一五圓、大二四、期貨三月份九一一圓、不動、八月份八七四圓、大三四圓、紐約交易所三月份二・〇〇美元、大四分半、五月份二・〇〇美元、大四分、七月份二・〇一五美元、大五分、現貨不動、上海絲七八分勻度一・九〇美元、日絲八三分勻度二・〇一七美元、七五分勻度二・〇二美元、里昂A字一〇一法郎、B字九八法郎、倫敦A字八先令六便士、B字八先令、均無變動、本埠絲市、因日美回漲、美莊成交存貨一五〇担、法莊成交一〇担、共一六〇担、

外滙趨硬遠月尤鬆
交易頗盛對做仍稀
海外銀市一致報長

昨外匯市況、明平而暗趨硬、遠月尤鬆、交易頗盛、新豐洋行售出英金、洋行扒進美匯、華商扒塞仍少、銀行對做不多、上海・東方・安達均出、麥加利・華比均有軋進、三井做進英美匯兌、浙江售出現貨海關金、價二元二角七分四厘、花旗做進香港匯、日匯交旺價硬、至海外銀市、英・美・印一致報長、匯兌英升二毫、美加一二五、純金小一辨士、中央掛牌關金小二厘、標準低七角、平衡稅升二五、計徵百分之九・〇〇、餘平、匯豐掛牌俱穩、內盤市況、

英金 早開銀行售出、現貨與三四月均一先令二辨士六二五、五月五九三七五、六月五六二五、進價照加〇三一二五、麥加利入新豐四月二辨士六二五、東方出三月七一八七五、市價最硬、三井入四月六四・四一、下午華僑出有利四月六二五、三井入四月六四・四一、收市與早開同、比前日收市現平、近長〇一五六二五、遠長〇三一二五、一日交易數萬鎊、華商少出、

美金 早開銀行售出現貨與三四月均二十九元七五、五月六八七五、六月六二五、進價照加〇六二五、華比入三月九元八一二五、後與上海出洋行六月六二五、東方安達出華比四月七五、新豐入國華上海六月六二五、後出麥加利四月七五、下午華僑出華義三月八一二五、上海麥加利出四月七五、花旗出六月六二五、收市與早開同、比前日現平、期貨長〇三一二五至〇六二五、一日交易二十餘萬元、華商少出入、英美匯兌三井入美出英、做進三月價四元八角八分半、日匯上午正金出三月價一百〇四元二五、後復與住友入現貨、及中南出花旗三月底、均〇四元半、下午三井朝鮮出現貨〇四元三七五、香港花旗入現貨價九十八元、

糖市 片青到缺價漲
綿白成交不多

糖市趨勢沉悶、交易絕無所聞、公會劃盤、價乏更動、二十四號荷蘭粗砂白、現貨二十二元八角五分、轉口七元四角五分、仍原盤無受主、東白現貨四號ER嘜二十二元七角五分、八號ET嘜二十二元五角五分、九號YR嘜二十二元四角、赤積滯無化、後市有繼跌之勢、國產青赤糖、以去化不多所致、市呈明俏暗疲、惟高櫃片青來源較稀、價頗挺秀、昨日開出泉州片青二百餘包、價十一元八角、比升一角、冲奇白六十餘包、價十八元一角、又新棉赤三檣、計一百四十餘包、價十五元五角至十五元、低十四元四角、經均益等四行辦進、本廠綿白、振裕一號價開二十一元六角、二號二十一元、四角、三號二十一元二角、四號二十一元、一號車冰二十六元三角、二號二十六元二角、四明廠開雙桶箱片冰價二十七元四角、均有少數成交、×××

無錫續有新廠建立
內地工業中心
新設兩紗廠一布廠
廣豐粉廠正在建造

【無錫通信】本邑紡織業、以去年間均獲大利、故本年內氣象蓬勃、除申新・麗新・廣裕各大廠大事擴充、且有維新染織廠之創設外、最近又有規模較小之紗布廠三家創設、一爲絲繭家華少純、在東亭鎮棠金觀旁、購地三十畝、建小紗廠一所、次爲新路競華布廠職員數人、集資一萬元創設新廠、地點勘定城內新縣前豫章公所、定名爲競興、現正購置布機從事籌備、此外第七區倉下鄉中大業農場附近、亦有小紗廠一家創設、聞定名爲廣業、【另訊】本邑麵粉廠、本有茂新一二兩廠暨九豐・泰隆等四家、泰隆於去年秋間被燬於火、近邑紳楊翰西、集資在廣勤路長豐麵、創辦廣豐麵粉廠、現正鳩工督造廠屋、所有機械、係向德國訂購、均屬最新式者、不日可到滬運錫裝置、該廠發起人於十四日開會、推選董事監察、並決定於新麥登場時、正式開機出粉云、

南北貨

◇山東泊兒粗粉干、近日到貨忽又轉稀、而走化尚盛、市價遂由疲轉俏、昨日到下四十八包、價開十五元、比前回漲二元之譜、◇生仁市況久疲不振、專胃迄未稍動、但來源並不間斷、致街貨愈見充實、市呈供過於求、故售盤繼續下挫、難以看好、威海洋莊大雙獅刻開十三元、中雙獅十二元六角、雙馬中洋莊十二元八角、本牌大洋莊十二元八角、中洋莊十二元四角、提莊十二元二角—十二元、鄆城統貨十一元八角—十一元六角、◇川耳、據漢口電報稱、產地告猛漲、辦價已達一百二十元、比升五元光景、因現時雖值春令、江水回漲、長江上下游均在繼長增高中、惟於川河航路本年情勢特異、通日自渝至宜一段、水勢非獨不漲、反見狂落至水位下一尺有餘、實爲歷年罕遇之狀況、以致川河全線航路、仍絕無通行之希望、貨運又告阻斷、故申市售盤、當即隨緊、

海味雜貨

西洋魚翅、銷路略動、行容均有進意、趨勢俊秀、大華首盤開出玉吉翅、沙價五百二十元、三沙三百八十元、中棉大棉裙翅四百八十元、裙翅三百四十元、又大只青翅二百八十元、中只青翅二百一十元、本街海味行均有吸進、大阪冬菇、頃接神戶電告、產區得悉申市暢銷挺漲後、產市遂即飛升四五十元、以致申市人心愈形向上、辦胃不懈、裕茂號續開一十餘箱、三百一十七元、玉撰三百三十八元、比前市步漲三十餘元、聞漲風尚難平息、

青鉛 價呈堅俏
進辦頗多

通來青鉛市況、頗呈蜂涌、昨市坎拿大鉛每担售四十七元數角、底盤甚堅、良以海外市價堅漲、街底現貨、復感單薄、故執貨者心思看好、交易方面、本街印刷鑄字、電池・油漆等廠、連日均有少數進辦、而茶箱因新茶不久上市、製造茶箱、鉛亦不容緩、故亦有相當採辦、

漢口商情
棉花暢銷桐油無市

【漢口十六日下午十時發專電】棉花因外棉暴漲、滬標花旺俏、故漢市一致趨高、銷量轉暢、共成交五・四五五市担、細絨最高價河口產四二・八元、最低彭市河產三九・三元、粗絨最高價嘉魚產三六・九元、最低邊江產三六・五元、桐油無市、

雜糧市況

河米 滬南米情、來源寥落、各幫僅念二三號、供貨稍稀、市態趨入穩固、惟動化有限、猶難久持、厚更到稍漸減、店胃稍爲活動、市情高品仍定中關、略好三五分、薄稻供接、惟頓西安幫繼續採辦、成交二千來包、行情紆迴定局、羊秈無升沉、陰元缺貨居奇、趨挺秀、

昨日滬北河下、到船共二十七八號、市上銷胃平淡、白更價小數分至一角、早稻亦隨小五六分、薄稻隨之帶疲、杜埠擴價亦見修勢、白元高檔平疲、中次價小四五分、客尖另銷難呆、價仍堅定、其餘各貨均有疲勢、

秈米 客秈因貨主扳持、致形兩擯之局、昨開各產一萬三千包左右、去化仍以廣幫爲多、本街次之、此外北洋、西安等幫亦略有染指、市價平正、後銷如旺、則有轉漲希望、

現麥 因各地存麥漸稀、市形平定、共由申大廠辦進二千五百包、計開江北六元三角二分、天台六元二角九分、崇明六元一角九分、

現豆 到銷陸續、廠胃有而不暢、市鮮榮辱、共開蚌埠・漢口等產約四千九百四十包、除正陽關及蚌埠豆八車、係長德取進外、餘皆屬本街・內地・江北等去化、價形盤旋之局、四平街元豆六元二角九分一百包、正陽關黃豆六元〇五分六車、蚌埠黃豆六元二車、漢口午豆五元六角五分至七角一千包、漢口塘豆五元六角一分一百六十二包、漢口滿豆五元七角二分五十包、九江運豆六元二百四十三包、崇明沙黃六元〇八分至六元三角八分二百包、平湖杜豆六元五角七分一百包、牛莊青豆六元二角五分二百包、

現油 現油實銷寥落、僅成交廠豆油二百五十件、價開二十二元五角五分至六角五分、統爲本街辦進、市居平定之勢、

現餅 現餅潮・汕・油、納胃轉呆、連汕幫回籠貨在內、共開出一萬四千餘片、悉爲內地去化、價四牌廠餅二元二角二分至二元〇九分、三牌廠餅二元二角九分、正牌廠餅二元三角六分、五牌廠餅一元九角六分至一元九角九分、

魚市

漁輪昨無進口、存貨尚多、交易尚湧、桶頭及冰鮮船到場亦少、僅海蜇船一艘、自泗礁附近收來者、裝貨一百十餘件、(約四百餘担)汁魚兩桶、河鮮魚昨轉佳、昨共到桶貨八十餘桶、活水船貨共五百七十餘担、其他吳淞及高橋外海所來之銀魚等、陸續來場頗多、連日冷氣魚銷路頗多、各貨主以小黃魚、大黃魚漁汛即將來臨、俱以即行脫售爲是、大都均運銷杭州・南京・蘇錫以及松江等地、售價頗平、小黃魚最低僅六元半、最高亦祇八元左右、大黃魚自七元乃至八元半左右、至其他各鮮魚市面、昨晨亦未進展、惟交易尚旁、

棉布暢銷市勢堅昂
日商期貨開出頗多
染色坯布去路最廣

昨棉布市面受標紗花升騰、及現紗旺銷影響、人心堅昂、市氣殊佳、日商伊藤・東棉等行開出期貨細布細斜、約三千餘包、惟三四月份貨額無多、早經開聲、故昨日所開者、俱係五六七月份、每疋價漲五分、市上售盤晨市升五分、後市又漲二分半五分不等、仍推本街批發莊・及各色布字號進胃最健、現貨成交亦達千件、本廠藍布色斜、因川・粵幫猶未動辦、去勢較淡、價格殊無變更、惟八四原布本街與內路批發、需要仍旺、現貨尤爲俏俐、再漲每疋五分、骯舞牌昨售開七元六角半、

金市

◎標金 (金業交易所 單位元) 三月十六日

五月期	
上午開盤	一一五五・〇
上午最高	一一五六・〇
上午最低	一一五五・〇
上午收盤	一一五五・五
下午開盤	一一五五・五
下午最高	一一五五・五
下午最低	一一五五・一
下午收盤	一一五五・四
三月份上午登帳	一一五五・〇
四月份上午登帳	一一五五・〇
五月份上午登帳	一一五六・〇
上午補水	一一五五・〇
下午補水	一一五五・〇

◎銀樓首飾金 大同行

兌出每兩 一百二十元
收進每兩 一百十四元

外滙

中央銀行掛牌

關金 市價	二・二九四元
關金合英	一辨士六八三三
關金合美	六七・美元八二三
英純金七錢	二先令三辨士
上海標準金	一一五七元一
上午十時公布 平衡稅百分之	九・〇〇

匯豐銀行掛牌 (以英金一先令二便士半計算) 本日電匯實價折合如下

英電匯	一先令二便士
美電匯	二九・八七五元
法電匯	六四三法郎
德電匯	七三馬克
日電匯	一〇三圓
港電匯	九七元半
印電匯	八〇羅比
新電匯	五三元
美電匯	一先令二便士 二九・八七五美元
呂電匯	五九・比索
荷電匯	五三・盾

證券

	期別	收盤	較前 漲跌
統戊	三月	六六・二五	跌〇・〇五
又	四月	六六・一〇	跌〇・一〇
統丁	三月	六七・〇五	跌〇・〇五
又	四月	六八・四〇	漲〇・一〇
統丙	三月	六七・五〇	又〇・〇五
又	四月	六六・〇五	又〇・一五

商品

◎棉紗

▼標紗

月期	前市	後市
三月開盤	二三九・〇	二三九・〇
二盤	二三八・七	二三九・五
三盤	二三八・〇	二三八・六
收盤	二三八・〇	二三八・〇
較前	漲一・三〇	漲二・六〇
四月開盤	二三八・七	二三九・四
二盤	二三七・八	二三九・五
三盤	二三七・八	二三八・五
收盤	二三八・八	二三八・八
較前	漲三・〇〇	漲三・二〇
五月開盤	二三九・七	二四〇・五
二盤	二三九・四	二四〇・九
三盤	二三九・三	二四〇・六
收盤	二三九・〇	二四〇・〇
較前	漲一・五〇	漲一・六〇
六月開盤	二三九・八	二四一・〇
二盤	二三九・四	二四一・〇
三盤	二四〇・〇	二四一・〇
收盤	二四〇・〇	二四〇・〇
較前	漲一・七〇	漲一・六〇

▼現紗

牌名	市價	較前漲跌
天女	二五〇・〇〇	又・三〇
大發	二五八・〇〇	又・三〇
金城	二五〇・〇〇	又一・〇〇
人鐘	二四七・〇〇	又一・〇〇
紅人鐘	二四五・〇〇	又一・〇〇
牧羊	二四九・二五	又・七五
雙鹿	二三〇・〇〇	又一・〇〇
富貴	二三〇・五〇	又・三〇
金城	二三〇・〇〇	又一・〇〇
水月	二三八・〇〇	又二・〇〇
藍鳳	二三六・〇〇	又二・〇〇

▼現花

名稱	市價	銷路
靈寶花	六四・七五	申新 一三〇件
又	六三・〇〇	又 八六件
又	六三・四〇	又 八四件
脫里河	五九・五〇	又 二六〇件
津美種	六三・二五	又 一〇〇件
山美種	五四・七五	又 一三〇件
新墾花	五四・〇〇	裕豐 三五〇包
又	五四・二五	又 一〇〇〇包
靈寶花	七〇・〇〇	又 二〇〇件
脫里司	六〇・〇〇	又 一六六件
又	五九・五〇	又 二〇〇件
又	五九・七五	又 四〇〇件
又	五八・五〇	又 六六件
又	五九・〇〇	又 一三〇件
靈寶花	七一・〇〇	日華 五六八件
又	七一・二五	又 一二〇件
又	六六・五〇	又 一六六件
又	六一・〇〇	又 八七件
南苑花	六七・五〇	鴻章 八八件
靈寶花	六一・〇〇	新裕 一〇八件
漢細絨	五三・二五	大成 八三件
又	五二・〇〇	又 一〇〇件
又	五五・〇〇	又 一〇〇件

▼大戶進出

棉紗	
廣豐進	五・三〇〇包
大昌成進	五・二〇〇包
同興進	二・八五〇包
元一進	二・六〇〇包
長豐出	三・〇〇〇包
泰昌出	六・四五〇包
益昶出	二・九〇〇包
合興出	二・〇五〇包

棉花	
恒益進	一〇・二〇〇担
潤康進	七・三〇〇担
裕大進	五・〇〇〇担
合興進	四・八〇〇担
長豐出	一五・三〇〇担
大豐出	六・三〇〇担
昶記出	五・一〇〇担
錦昌出	四・五〇〇担

◎三品紗花

▼三品棉紗

月期	上午	下午
三月開盤	二五九・三	二五九・〇
收盤	二五九・五	二五九・九
較前	漲四・三〇	
四月開盤	二六〇・九	二六一・〇
收盤	二六〇・九	二六一・二
較前	漲四・六〇	
五月開盤	二六一・五	二六二・三
收盤	二六一・三	二六二・一
較前	漲五・六〇	
六月開盤	二六二・七	二六三・五
收盤	二六一・九	二六三・一
較前	漲五・二〇	
七月開盤	二六三・五	二六四・一
收盤	二六二・七	二六四・二
較前	漲五・四〇	
八月開盤	二六三・一	二六五・一
收盤	二六三・五	二六四・九
較前	漲五・二〇	
九月開盤	二六六・二	二六六・一

▼三品棉花

月期	上午	下午
三月開盤	八〇・三〇	八〇・二〇
收盤	八〇・八〇	八〇・八〇
較前	漲一・三五	
四月開盤	八〇・八〇	八一・〇〇
收盤	八〇・九〇	八一・二〇
較前	漲一・三五	
五月開盤	八一・八五	八二・〇〇
收盤	八一・九〇	八一・八〇
較前	漲一・四〇	
六月開盤	八二・七五	八二・九〇
收盤	八二・七五	八二・八五
較前	漲一・六五	
七月開盤	八三・九五	八四・〇〇
收盤	八三・八〇	八三・九〇
較前	漲一・七五	
八月開盤	八四・五〇	八四・六五
收盤	八四・三〇	八四・二五
較前	漲一・五〇	
九月開盤	八四・六〇	八四・七〇
收盤	八四・五〇	八四・三五
較前	漲一・七五	

▼紐約棉市

月期	收盤	較前
三月期	一四・六九	漲・三一
五月期	一四・二三	又・三一
七月期	一三・九九	又・三四
十月期	一三・六八	又・三二
十二月期	一三・六七	又・三三
一月期	一三・六七	又・三三
現貨	一六・八五	又・三一

▼孟買棉市

孟加兒	三月 一九五・五〇	漲三・
	五月 一九四・五〇	漲三・
翁姆辣	三月 二三〇・七五	漲五・五〇
	五月 二三八・五〇	漲四・五〇
	七月 二三〇・二五	漲四・五〇
白羅溪	五月 二四三・七五	漲四・七五
	八月 二四九・五〇	又五・二五

▼利物浦棉市

美棉		
現貨	八・一〇	漲・〇九
三月期	七・八四	又・一〇
四月期	七・八四	又・一〇
五月期	七・八五	又・一〇
六月期	七・八四	又・〇九
七月期	七・八四	又・〇九
八月期	七・七四	又・一〇
九月期	七・六三	又・一〇
十月期	七・五五	又・一一
十二月期	七・四九	又・一〇
三月期	七・四八	又・一〇

▼疋頭

細布	每疋
十二磅雙龍珠	一〇・二〇〇
十三磅又	九・三〇〇
又 頭龍	九・二二五
又 五福	九・二二五
又 陽鶴	九・二〇〇
又 花鳥	九・一〇〇
又 吉祥	八・八七五
細斜 雙軍人	一〇・三〇〇
陽鶴	九・一〇〇
龍頭	九・一〇〇
寶貝	八・八〇〇

◎絲茶

◎生絲

牌	號條份	担	元
羅貨漢二・三	R	七八分	一三〇
B字 又		一三〇	七七〇・〇
B字 又		一三〇	七七五・〇
D C		一〇	七九〇・〇

(以上三井進) (以上達納進) (以上達昌進)

每碼價

鯉星華特呢	・八四〇〇
司馬金剛呢	・六〇〇〇
名利綿呢	・五七〇〇
財神 又	・四二〇〇
成龍光大綿呢	・三四五〇
又 儉美呢	・三三五〇

◎茶市

買進洋行	茶名	箱額	價
協商	大天香	眉照	價格三七・〇〇
永大	康壽	珍眉	價格八六・〇〇
源利	德記	鳳眉	價格二八・〇〇

(以上源豐潤售)

◎糧食

◎麪粉

▼標粉

期別	前市	後市
三月開盤	三・九四	三・九三五
二盤	三・九四	三・九三五
三盤	三・九二七五	三・九三五
收盤	三・九三五	三・九三五
四月開盤	三・九六	三・九三五
二盤	三・九四	三・九四七五
三盤	三・九四二五	三・九四二五
收盤	三・九三	三・九三
較前	平	
七月開盤	三・四九	三・四八
二盤	三・四七五	三・四八五
三盤	三・四八五	三・四八五
收盤	三・四九	三・四八五
八月開盤	三・四八	三・四八七五
二盤	三・四八	三・四九二五
三盤	三・四八五	三・四九
收盤	三・四九	三・四九

◎小麥

▼現麥

江北	六・三二	跌〇八
天台	六・二九	又〇七
崇明	六・一九	又〇一

▼標麥

期別	前市	後市
三月開盤	六・四八	六・四〇
收盤	六・四二	
三月收盤較前		跌〇五
四月開盤	六・四六	六・四二
收盤	六・四一	六・三九
四月收盤較前		跌〇五

▼標準新小麥

六月開盤	五・二五	五・二三
收盤	五・二五	五・二三
六月收盤較前		仝

▼芝加哥麥市 比較漲跌

月期			
五月	一三六・二五	漲一・八七五	
七月	一二三・二五	漲三・二五	
九月	一一九・二五	漲三・二五	

▼坎拿大麥市

五月	一三三・	漲三・二五
七月	一三〇・三七五	漲三・三七五
十月	一一九・六二五	漲三・二五

▼利物浦麥市

三月	九・〇・八七五	漲二・二五
五月	九・二・三七五	漲一・八七五
七月	九・三・八七五	漲一・八七五

◎雜糧

名稱	市價	較前漲跌
△米 常帮白粳	一一・〇〇	跌〇五
蘇同白粳	一〇・三〇	仝
青角晚稻	一〇・四〇	仝
江西晚米	一一・四七	跌〇六
又早米	一〇・八〇	跌〇三
又早籼	九・三〇	仝
又碎米	八・五〇	跌一五
又糯米	一三・二〇	仝
湖南靖米	一一・三〇	仝
又靖籼	九・八〇	仝
又紅糙	九・八〇	仝
沙市糙米	一〇・一〇	仝
漢口糙米	一〇・〇五	漲〇五
溫州機米	一〇・一五	跌一〇
又糙米	九・八五	漲〇七
甬江糯米	一三・五〇	仝
△豆 潁州黃豆	六・〇五	跌〇五
蚌埠黃豆	六・〇〇	跌〇八
明港黃豆	五・六一	
丁家州黃豆	六・二五	仝
平湖杜豆	六・五七	跌一二
九江運豆	六・〇〇	仝
漢口午豆	五・七〇	仝
又滿豆	五・七二	漲〇五
牛莊青豆	六・二五	跌一五
崇明沙黃	六・二〇	仝
△其他 又紅糧	四・四八	跌〇三
吳江揀豐	四・七〇	跌〇三
雙溝花生	七・五〇	仝
大利集花生	六・五〇	
本廠四牌餅	二・一〇	仝
又五餅牌	一・九六	仝

◎油豆 雜糧交易所

▼標準豆油

期別	前市	後市
三月開盤	二三・四五	二三・五〇
收盤	二三・二五	
四月開盤	二三・一五	二三・三〇
收盤	二三・一五	二三・二〇
五月開盤	二二・九〇	二三・一五
收盤	二三・〇〇	二三・一五
六月開盤	二二・九〇	二三・〇五
收盤	二二・九〇	二三・八五

▼標準光邊豆餅

三月開盤	二・〇八七五	二・〇八五〇

▼標準車黃豆

四月開盤	二・一〇〇	二・一〇〇
收盤	二・〇八七五	
五月開盤	二・一三七五	二・一三〇
收盤	二・一二〇〇	
六月開盤	二・一二五〇	二・一九二五
上期收盤		二・一九二五
六月開盤	二・二二〇	
下期收盤		
七月開盤		
上期收盤		
三月開盤	六・〇五	六・〇二五
收盤		六・〇六
四月開盤	六・二五	六・〇九
收盤	六・一七	六・一八
五月開盤	六・三〇	六・三二
收盤	六・二九	六・二九
六月開盤		

◎米市

▼滬北米市

戶名	貨名	價
姚良寶	常帮特別白更	一三・二五
石祖根	又	一一・八五
沈小五	又	一一・七〇
石永記	又	一一・六〇
開泰康	又	一〇・九五
陳桂福	又	一〇・八〇
馬四寶	又	一〇・五五
郁壽男	又	一〇・六〇
徐福生	又	一〇・五〇
范叔良	又	一〇・四五
王十明	又	一〇・三〇
源盛昌	江陰白更	一一・四五
丁天壽	又	一一・一〇
陸裕豐	又	一〇・七五
華仁記	又	一〇・七〇
丁寶生	又	一〇・四五
恒興	無錫白更	一一・一〇
叶根福	又	一一・〇五
林晉記	又	一〇・八五
倪仲和	又	一〇・七五
徐阿四	又	一〇・六〇
章梅芳	伯濱港白更	一〇・八五
陸根泉	又	一〇・七五
張學甫	蕩口白更	一〇・八〇
王卿棣	常州白更	一〇・八〇
左步友	又	一〇・八〇
周子來	又	一〇・八〇
王子夫	又	一〇・八〇
金和興	又	一〇・六〇
楊見裕	和橋羊尖	一〇・六五
楊見安	又	一〇・五五
吳大新	又	一〇・四〇
崔大有	宜興白更	一〇・五五
林晉記	徐舍羊尖	一〇・七〇
吳大新	和橋白更	一〇・六〇
顧源盛	青陽白更	一〇・九〇
張希生	楊樹圍白更	一〇・七〇
平月明	八士橋白更	一〇・八五
楊正寶	木瀆白更	一〇・三五
顧奎元	石牌白更	一〇・一〇
錢桂根	昆山杜尖	一〇・四八
羅丙生	昆山白更	一〇・六〇
計士榮	又	一〇・四〇
周祖興	又	一〇・四〇
李國元	又	一〇・三五
丁仲華	雙鳳白更	一〇・四〇
陳生記	又	一〇・三八
陶三寶	杜尖	一〇・三五
孫士記	菱湖白更	一〇・三五
沈金榮	又	一〇・〇八
費金才	又	一〇・〇五
沈慶林	又	一〇・〇〇
姚會江	塘市白更	一〇・三〇
貝金大	又	一〇・三〇
正大四	新鎮薄稻	一〇・七五
叙順德	青浦薄稻	一〇・七〇
叙泰盛	章堰薄稻	一〇・六五
章根法	石浦薄稻	一〇・五〇
唐永泉	西墩薄稻	一〇・四八
周兆才	嘉善陰元	一〇・八八
又	羊尖	一〇・〇五
尤裕昌	早稻	一〇・〇五
張根大	溧陽羊尖	一〇・四〇
宋銀壽	又	一〇・三〇
周忠希	又	一〇・〇三
華金海	白元	一一・四〇
朱聽根	延齡白元	一一・六五
李阿泉	金壇白元	一一・九五
沈記高	壁橋白元	一一・四五
李長福	烏溪港羊尖	一〇・二五
艾晉蓮	三河白尖	九・九五
陳國三	上興埠尖	一〇・三〇

▼滬南米市

戶名	貨名	價	
德昌	德餘機尖	九・三〇	
又庚元	祥包尖	九・三〇	
民益余元	泰機尖	九・八五	
常帮	特更	一〇・六〇	一〇・七〇
常帮	高更	一〇・六〇	一〇・四〇
常帮	市更	一〇・四〇	一〇・四〇
平望	清更	一〇・三五	
平望	白更	一〇・一〇	
同里	北更	一〇・三五	
同里	白更	一〇・三〇	一〇・一五
蘇州	白更	一〇・四五	一〇・三〇
陳墓	白更	一〇・四五	九・九〇
黎里	白更	九・九五	九・七五
盛澤	白更	九・八五	一〇・〇五
陶莊	白更	九・七五	
莘塔	白更	一〇・一〇	
震澤	白更	一〇・一〇	
南潯	白更	九・七五	
烏鎮	白更	一〇・〇五	一〇・〇〇
周莊	白更	一〇・三〇	
陸墓	白更	一〇・一〇	
張涇	早稻	一〇・〇五	
干巷	早稻	一〇・〇〇	
新倉	早稻	一〇・一〇	
洙涇	早稻	一〇・〇五	
亭林	早稻	一〇・〇〇	九・九〇
平湖	早稻	一〇・一〇	一〇・一五
松隱	早稻	一〇・一〇	一〇・五〇
常熟	白元	一〇・七〇	
平湖	陰元	一〇・七五	
松隱	蘆秈	一〇・八七	
震澤	蘆秈	一〇・〇〇	
平望	蘆秈	一〇・〇七	
陳墓	蘆秈	一〇・〇〇	
同里	羊秈	一〇・三五	
同里	羊油	一〇・二五	
木瀆	特包	一一・八〇	
角里	特包	一一・三五	
青浦	特包	一〇・二五	
洞涇	特包	一〇・三五	
練塘	特包	九・八〇	
重固	特包	一〇・三三	
松江	特包	一一・八〇	一〇・〇七
五庫	特包	九・八三	
楓涇	特包	九・六五	
西塘	特包	九・八〇	

▼硤石米市

名稱	最高	最低
船頂冬稜	一〇・三五	一〇・〇三
船高壬尖	一〇・二五	
壬高壬尖	九・七五	九・四五
廠廣尖	九・二五	
高正谷	一〇・八	
廠早尖	八・四〇	
硤黃早尖	七・九〇	
廠高變元	一〇・七〇	

贛省積穀遭蟲害
經省農業院防治現已肅清
估計損失達七百八十萬元

【南昌通信】贛省不但爲新生活之策源地、無論何項新事業、亦經積極提倡、不落人後、如儲穀一事、經數年來之努力、原已呈突飛猛進之象、但忽發生一嚴重問題、即自二十四年冬起、各縣積穀相繼發生虫害、先之以吉安、吉水、永豐等縣、繼之以泰和、新淦、安福、永新、萍鄉、遂川、上猶、臨川、貴溪、武寧、靖安等縣、共達三十七縣、遍及全省之東西南北、省農業院乃呈准省府撥款一萬元、購置殺虫藥品器械、添設治虫人員、前往發生虫害各縣、作切實有效之除治、于二月底告一結束、計在各縣修建示範熏蒸器室八十所、採用青酸氣熏蒸法熏蒸、各縣受虫害穀物一十五萬三千五百餘石、現已完全肅清、嗣後各地官民漸知注意預防工作、即不虞虫害之復發、查害虫種類有二十二種之多、就中以麥蛾米象長蠹虫、大穀盜及角胸穀盜爲害最烈、此次受害損失、估計約在七百八十三萬餘元云、（十三日）

中研院研究員 調查三門灣漁業
提出改進意見數項 請求建廳採納施行

【寧波通信】中央研究院動植物研究所、應浙省府建廳之請、協助調查三門灣及舟山羣島一帶漁業情形、俾資改進、該所當派助理研究員唐世風、施澤遠、胡榮祖等三人、由京赴杭、與建廳接洽、會同水產場場長陳同白氏、同往三門灣實地調查、經一星期之勾留、始於十四日轉甬赴杭、向省建廳陳述及貢獻意見、記者聞訊後、即持刺往謁、承告關於調查三門灣及改進意見如次、

漁民以貧苦爲多、凡欲業捕魚者、必備相當之資本、遂不得不以重利向漁行棧借貸、並訂立苛約、所捕之魚、必須售與該行棧、不得他售、而其價格隨魚商而定、如此經魚商層層之剝削、漁民實得無幾、此漁民所受之痛苦、而應設法改進一也、漁民出洋捕魚、賴水警隊之週密保護、以免盜刦、但據調查所得、現在護漁之團隊船隻、異常簡陋、設備不全、以致海盜猖獗如故、此漁民因公安關係所受之痛、亦應請當局設法改善者二也、漁民墨守舊法、多用小帆船、僅能在附近港內捕魚、未能遠出外洋、且一遇狂風巨浪、危險堪虞、在此科學昌明時代、應迅速改漁輪捕撈、不但可免危險、且可增加產量、此應設法改進三也、現查三門灣一帶、交通異常不便、若要漁業發展、必多闢公路、以利運銷、則漁民受益、當非淺鮮、此應迅予改良四也、三門灣漁民教育、非常幼稚、百人無幾人識字、因此一切事業、均不能發展、今後應多設學校、强迫入學、能使人人識字、則科學捕魚法自可漸次改良、而漁民之痛苦必可減除、漁業之發展、即可計日而待云、（十五日）

無錫積極籌備 工業安全衛生展覽
四月一日開幕七日閉幕

【無錫通信】實業部爲宣傳工業安全、喚起勞資雙方及社會人士注意起見、決首先在錫舉辦工業安全衛生展覽會、令飭本邑縣府負責籌備、會於上月間、縣府召集各工廠代表、開籌備會、決定展覽會地點借公園內、於四月一日起至七日閉幕、大批展覽物品、由實部供給、其餘如中央工廠檢查處、國際勞工局中國分局、以及本邑各工廠等、均有物品參加陳列展覽、此項物品、業已分批運錫布置、縣府於展覽會開幕時、擬舉行擴大宣傳、由工業安全衛生運動委員組織宣傳團、分向各工廠及民衆公開演講、並舉行本縣工廠安全衛生狀況大檢閱、同時自四月一日起至七日止、每日上午八時至十二時、假座中南、無錫兩戲院開映「工業安全衛生影片」、縣府特印發參觀劵三萬張、俾各業工人及一般民衆、得以普遍觀覽、展覽會閉幕後、縣府並決定依照各省市工業安全委員會組織大綱、改組爲無錫縣立工業安全衛生協會、實際管理安全衛生事宜、由縣府統籌兼進、（十六日）

湘修築天祜境 鄂方反對呼聲（四）

李氏意見書謂：「在四口設滾水壩，其目的有三：(一)限制泥沙之入洞庭湖，(二)盛漲時期，仍得分洩水量入湖，以保持湖之容蓄量，(三)在危險水位以下集中水流，以期刷深江床，增加流量。」抑知：(一)江流有一定之泥沙，不入于湖，即停積于江，與其淤塞河床，不如使其淤停于湖，兩害相權，宜取其輕，此不合一。(二)四口之存在，平時無關重要，其關係僅在最短之洪水時期，如設壩阻節，是無益于平時，而有害于洪泛期間，查下游監利車灣，在洪水時期，本年年告險，若將分洩水量之四口，加以阻節，則其危險可立而至，江北潛江監利江陵沔陽等數縣，行將成爲江漢合流之湖，洞庭北徙，鄂禍無窮，是四口之阻節，不啻以鄰爲壑，此不合二。(三)在危險水位以下，就李氏勘察情形謂：「松滋口雖大而距湖較遠，其所挾泥沙，中道即捨，入湖而微，太平口較之略近而水量甚小，所挐泥沙，即已捨於口門成洲灘，不啻天然之壩，冬季水小則全涸，調弦距湖最近而最小，入湖水量少而暫，尋常皆湖水由此出流耳。」由此言之，則在危險水位以下時，不獨無餘水分洩于湖，而湖水反由此出流，以助荊河水量刷深河床，是四口導之之不暇，更何有調節之必要，此不合三。有此三不合，共事可謂不徒無益，實足以貽害也。

李氏意見書又言：「洞庭湖在沿江諸湖中爲停蓄洪水最有力者，然上有湘，資，沅，澧四江直接入湖，顧以停蓄四水，主也。故停蓄應以主爲先，揚子江雖大，湖客也，必主能容而後可及客」云云。夫湘鄂一家，川流係數千年天然之勢，何有主客之分？信如所言，則各省互相違背之河川，皆可築壩建閘，自固吾圉，古今中外，寧有是理乎？

復查二十五年五月荊江隄工局呈明荊江源流，並擬具消洩水患意見，涉及堵築四口，江漢工程局以所呈意見扼要，並從而引申之曰：「洞庭湖爲湘鄂兩省天然蓄水庫，賴有松滋，太平，藕池，調弦及城陵磯等口，以資調節江流，如議築上游四口，匪特江流阻遏，即下游一帶水勢劇增，爲患殊非淺鮮，按以民國二十年大水時水位計算，在城陵磯之大水位將較當時最高水位增高七．五尺。（見二十四年一月本局史篤培總工程師，及楊前局長呈送經委會報告，）則四口以下隄防，勢必全部漫潰，鄂中將大半陸沉，關係之鉅，不僅荊江一隅而已……」。江漢工程局與揚子江水利委員會同係經濟委員會直屬機關，李儀祉與史篤培同係經委會工程人員，何以李氏主張建壩建閘，而史氏言堵後之水位相隔懸殊如此。蓋史氏在漢久，上下往來長江洞庭一帶頻繁，考查所及，當爲眞確，李氏一隅履鄂湘之境，竟建此議，實令人百思而不得其解。

或謂李氏所言，不過建滾水壩與閘，水位高時仍流入湖，平時又可通江流以刷沙豈不甚得，不知此純係獃人之談，建築閘壩，湘中歡迎者既不乏人，則閘壩告竣，遇必要時，勢將輪伺於其側，訂椿填石，鄂人防不勝防，發見後則必激成大械鬥案，以水害而釀成重大刑事案件，政府將無法制止，此又其害中之害，不可思議者。至於刷沙不須在四口建築壩閘，前已言之，且逼水刷沙治黃河雖有此說，然須裁曲取直，乃能發生效力，江之沙粒大而質重，刷沙之效極微，太平河口門淤塞之後，即又填淤沙市對岸之審金洲一帶，未見其沙順流刷下，冲深河床，事實昭然，不同理想，此則可實地勘查得之者也。

近據工程家迭測量四口，於最高水位時，每秒鐘分洩流量：

口名	最大流量	最小流量
太平口	三，六〇〇立方公尺	五〇〇立方公尺
藕池口	一八，〇〇〇立方公尺	一，二〇〇立方公尺
調弦口	一，八〇〇立方公尺	二〇〇立方公尺
松滋口	一二，〇〇〇立方公尺	八〇〇立方公尺
沙市至藕池一段最大水位平均流量四八，三七〇立方公尺		

證以上列江漢工程局二十五年五月呈鄂省府文所引史篤培二十四年城陵磯比較增高水位七．五尺之報告，右所測量四口流量，實爲眞確，更可証明松滋口雖淺，太平口雖淤，然在盛漲時，與藕池調弦，一樣收分洩江流之益。若於藕池建滾水壩，調弦建閘，政府一試其策，人民遭效其尤，必有將松滋太平陰爲加壩填石之機，江水大發，水無分洩，不潰於南，必潰於北，不潰於上，必潰於下；甚至南北上下俱潰，誠如江漢工程局所謂鄂中大半沉淪也。不寧惟是，潰於南仍入湖南境內，終不免蕩滅頂之慘，是不徒禍鄂，并足以禍湘也。

且平日湘中出產，當江流甚漲時，則多由四口運銷鄂西鄂北，水落時則亦由藕池調弦以入鄂，今若建壩建閘，湘產僅一城陵磯出口，不便孰甚，此就航運言，四口亦斷無築壩建閘之理。

總之堵塞四口，有百害而無一利。上所論列，僅粗舉大概，未盡什一，鄂人以生命財產所關，斷難默爾。若堵築竟見諸事實，則大錯鑄成，必釀意外之禍，事後補救，亦鮮妥善之方。似應請中央政府顧全法令威信及全鄂賦命，消患無形，勿遽採擴淺理想之建議，以鄂省爲試驗品也。

所有關於湖南違法挽築天祜境并擬塞長江四口禍鄂各情形，除另具簡呈遞上中央院會外，謹臚列利害，掬誠請願伏祈轉呈行政院電飭湖南省政府，並咨請全國經濟委員會迅予制止，以弭巨患，而重民生，不勝迫切待命之至。（十一日）

（已完）

蘇州新名勝
李根源經營小王山 植松萬株題名松海

【蘇州通信】本縣木瀆鎭附近之小王山、自經李根源氏刻意經營後、近年來已成爲本縣西郊名勝地之一、李氏更於山上營造別墅、植松萬株、題名「松海」、儼然與靈岩、天平爭勝、惜以交通不便、遊客往者不多、李氏決用私人力量築一汽車路、以資發展、此路係自小王山麓起、經穹窿山、達善人橋爲止、以與蘇福公路相銜接、長約三公里、所有沿路基地、均經李氏照常例給價、現悉全部路基、業已填築完竣、一俟用壓路機壓平後、即可舖設彈石路面、預料此項工程、下月底前當可完成、定五月間實行通車、屆時松風冷冷、流水淙淙、殆將成爲吳中之避暑勝地矣、（十六日）

蘇溝通江南北交通
在鎭江揚州間建築汽車輪渡 計劃業經擬就本年內可完成

【鎭江通信】蘇省地跨大江南北、交通分水陸兩路、近年關於陸上交通、江南北各縣公路、進展頗速、距離公路網之完成期、已不在遠、惟江南北之溝通、仍維持過去狀態、僅恃舟輪、其於貨物之運輸、旅客之往來、不便之至、近蘇建廳爲貫通江南北之江上交通計、決在蘇省沿江中心地點之鎭江揚州間、設法啣接、其計劃、在鎭江固山麓及對岸揚州口岸、各建深水碼頭一座、中間製造汽車輪渡一艘、每日定期往來於江南北間、與南京下關與浦口間之輪渡意義相同、不過一者載運火車、一則載運汽車、此後江南以鎭江爲中心、由公路貫通各縣、江北以揚州爲中心、亦以公路貫通各縣、從此江蘇全省各縣、以汽車皆可到達、不以大江之隔、而感阻礙、漸次推行、並將在江陰靖江間亦建同樣輪渡、以便利東部各縣、聞此項計劃已經草就、所需經費、亦已列入省預算、本年四五月間開始測量建築碼頭、進行順利、本年內將可完成、（十六日）

嘉興婦女訓練
船女成績最佳

【嘉興通信】嘉興南湖船女及婦女職工、自經縣婦女會召集訓練、已屆三月期滿、婦女職工訓練班於十六日上午九時舉行畢業典禮、黨政軍及機關均派代表前往參觀、婦女界來賓亦不少、此次婦女職工訓練、在嘉興尙屬創見、訓練結果、以南湖船女成績最優、均能按日報到授課、其他稍次、由嘉興女中校長兼該班主任方英主席、領導全體行禮如儀後、省黨部顧佑民、蘇浙邊區主任公署王力航等、相繼致訓、旋即給憑、由學員沈寒莊代表全班同學向主席行禮領取、計考核成績及格准予畢業者船女二十一人、其他婦女職工三人、至中午禮成、（十六日）

徐州家庭慘案
李廣月向法院告訴

【徐州通信】轟動全邑之許德馨家庭慘劇、現許岳父李廣月已延聘律師狀請銅山地方法院檢察處、控許德馨章廣學以重婚之罪、其原文如下、

爲右列被告等、犯重婚罪、並教唆及幫助他人使之自殺、具狀告訴請求傳案偵査、依法提起公訴事、竊亡女許李氏、自幼許配第一被告許德馨、結婚後、夫婦感情甚洽、構綠七八年前、有本埠章新三之次女廣學、本一浪漫女子、將許德馨引誘成姦、雙棲雙飛、德馨對髮妻遂生嫌厭、即擬與之離異、及二十二年五月、章廣學私生一女、益迫令與髮妻離異、乃對其妻不憚威逼利誘、用盡種種權術、聲言願與章廣學、聯名書據、保障其大歸身分、並許以種種優待條件、于同年七月、將離婚據騙去、即赴開封、迫許李氏發現被騙、向德馨聲明離婚據無效、德馨又于翌年二月、向縣府呈訴離婚、未經許可、章廣學不能諉爲不知、乃竟掩耳盜鈴、于二十四年五月十九日與德馨公然舉行結婚、依其所爲、德馨有配偶而重爲婚姻、章廣學與有配偶之人相婚、實犯刑法二百三十七條之罪、許李氏委曲求全、既不爲懲罰重婚之告訴、亦不爲撤銷婚姻之請求、被告稍有人心、應如何感激、乃忍心害理、串同一氣、故意告訴、許純軒、德馨僞造文書、詐騙重婚、離許婚、以許李氏爲人忠厚、必承認有效、乃德馨于本月八日來徐、見許李氏主義堅決、不肯將名器假人、復對許李氏用種種言語刺諷、勸其犧牲一己、救濟全家、德馨故意于夜深時、赴大同街章廣學處、以便利許李氏自殺、又犯刑法二百七十五條第一項之罪、爲此具狀告訴、以正風化、而伸寃抑云、（十二日）

常熟環山公路
西北段暫緩開工

【常熟通信】此間兵工修築環繞虞山之公路、北段現已築竣、西北一段亦已測定路線、日內即將征工修築、惟頃經地方士紳與縣當局協商後、大致將展緩數月開工、因西北一帶人口不多、征工爲難、且居戶多業水木作、城區幹路拓寬、現正加緊工作、如實行征工、勢必停頓、又近年民生困難、征收代金辦法、亦難實行、故不得不展緩施工、又邑人因西北路線經過之處、有元黃聖寅大痴、明禦倭先烈黃鉞、先儒錢牧齋、鄉賢錢侍、蔣體賢等墳墓、均須拆除、特函當局請求遷讓路線、分別保存、建設廳亦因此間修築環山路、人民紛紛向廳呈控、特派科長胡時霖澈察、（十六日）

省立蘇州中學
出售初中校舍

【鎭江通信】江蘇省立蘇州中學初中部、位居蘇城鬧市中心、不適宜於教學環境、決定在高中部附近、另建新校舍、除由該校當局組織校舍改建委員會、負責籌劃改建工程外、並由教廳出面標賣初中部全部校舍及地產、計地產三十六畝零八分、房屋一百五十間、花木自流井等俱全、（十六日）

郘門茶場舉辦
茶園改良貸款

【郘門通信】郘門茶產改良場、爲促進民間茶園發展起見、對於新創茶園、爲合理之墾植、及原有茶園、爲新式之管理者、特試辦民間茶園改良貸款、以資扶進、并擬具辦法大綱、施行細則、申請書、合同及改良計劃書等、呈送建廳鑒核、該廳以此項貸款、上年由前全經委會農業處主持辦理、頗著成效、玆核所陳辦法、仍係根據成案、尙無不合、似應准予照辦、至所請以前撥該場合作基金撥充此項貸款流動基金一節、亦尙可行、十二日已會同財廳簽請省府備案、并指令准予照辦、（十三日）

檢舉縣長
灌雲地方代表 向蘇監使署請願

【鎭江通信】蘇省灌雲縣長許協揆、前爲地方人士具呈中央及省府、控其貪污不法、斂財肥己等罪、十五日、該縣並推代表來省、向蘇監察使署請願、由調查科黃淼接見、各代表列舉各點如下、(一)擅自挪用保安經費一萬七千元、(二)非法征收進口出口貨物捐、年逾四萬元、(三)違徵地方畝捐、(四)利用導淮、詐領鄉鎭長兼保長之辦公費、並逐項面呈證件、黃科長答復、候查明核辦、（十五日）

宜興車夫罷工
因車租漲價而起

【宜興通信】本縣人力車夫因車租漲價、十三日突然罷工、聯合向人力車行退租、並于十四日晨、呈文縣黨部、縣政府呼籲、緣本邑利行、雲飛人力車行兩處、共有人力車七十輛、在民二十二初開辦時、因營業競爭、自每月車租十元一輛、跌至半價五元、迄今五年、仍每月車租五元、每日攤交車租小洋兩角、此次車行漲價、據稱因五元車租、不敷開支、仍恢復開辦時之十元車租、並非漲價云云、在人力車夫方面、即五元車租一月、亦不能負担、因宜興地域狹小、行旅無須人力車代步、就是兩角一日之車資、亦無所得、刻車行負責人、亦申說理由、呈文黨部、靜候調處、（十四日）

各地簡訊

慈谿汽車公司　（慈谿訊）慈洋路路面工程、完成在即、慈谿山北公共事業設計委員會、對于組織通車公司、已積極進行、當召開籌備會、議決、㈠公司名稱、定爲慈谿大通汽車有限公司、㈡王省華、沈維祥、與利行公司接洽合併、㈢股本確定十萬元、每股國幣十元、（十五日）

興化催稅白契　（興化訊）縣府近以本邑民間典賣田房、立契時、仍多用白紙、匿不投稅、殊碍國稅收入、因特布告、限日赴縣府稅契處補領契紙、違章投稅、並令鄉鎭公所補行簽蓋手續、惟對中資捐不得抽收、（十四日）

吳江警管區制　（吳江訊）本縣警察局、定二十六年度起推行警管區制、先就城區試辦、逐漸推行普及全縣、業已擬具計劃、呈廳核示、一面先行組織警管區制研究委員會、主持設計推進事宜、並遴選警官、前往崑山無錫等處、實施考察、藉作參考、（十五日）

沛縣掘獲古物　（沛縣訊）七區夏鎭、居民張開道、因修築臨夏公路、十三日在道旁沙泥中、掘獲古物數件、計鼻罐一個、酒碗一只、及瓷質小罐一對、鼻罐酒碗、表面均綠銹瑩瑩、並異常堅硬、銅鏟破處、知其本質爲赤金色之紅銅、擊之聲音尙圓、想未殘缺、據本縣考古家研識、斷爲宋代行軍用品、張氏擬獻諸縣府、以供各界人士觀覽、（十四日）

連雲港山峯火警　（連雲港訊）市區雲台山玉峰嶺、忽于十二日午間起火、該處林木極盛、値此冬盡春初、燃燒極易、時濃烟瀰漫、自午至暮、火光熊熊未熄、（十四日）

阜陽焚燬舊據　（阜陽訊）本縣地方財務委員會、十日假公共體育場、焚燬歷前任各種債劵票據等、經呈請縣府、指派第二科長劉維藩、函各機關團體推派代表周琴一等、到場監視、計焚燬債票十餘種、共合國幣六十餘萬元、（十日）

鎭江勞動服務　（鎭江訊）蘇省會公務員勞動服務、十五日開始、興建自北固山麓至卡子門一段馬路、上午先由各大隊長前往勘察、下午實行動工、參加者六七百人、各員脫去禮帽、捲去長袍、鋤者挑者、甚感興趣、省黨政各當局均前往督察、預定一星期完工、將來定名爲「新生路」、（十五日）

紹興僧徒訓練　（紹興訊）本縣第一期寺廟住持僧訓練班、原定十五日開訓、嗣因各鄉寺廟僧徒、路途甚遠、直至十五日下午、始報到齊全、故已展定十六日開始、報到受訓住持僧、共計一百〇六名、業已編隊完竣、分兩分隊六班、各僧均一律戴僧觀音合掌帽、着短僧服、束金剛帶、着長統布襪及羅漢布鞋、形式整齊、精神甚佳、訓練期間、共爲七天、十六日晨十時在憲圍橋舊保訓大隊部、舉行開學典禮後、下午即開始授課、（十六日）

無錫强姦致命　（無錫訊）七區安龍山甲長胡增泉、將同村居民胡甫寶之十五歲幼女阿毛、誘往荒坟中强行姦污、事後經甫寶察破、將增泉扭解縣公安局、阿毛因被姦受傷患病、由父送入城內療養醫院診治、延至十五日阿毛殞命院中、乃父遂將情報告法院、十六日經檢察官驗明、阿毛係姦後患病殞命、姦犯胡增泉、押候核辦、（十六日）

南通四區刼案　（南通訊）本縣第四區庵西鄉農民范彭林家、十四日午夜二時許、忽來盜匪十餘人、蠭門入室、大肆搜刦、歷三小時始揚長而去、損失四百餘元、并綑打范子年德、以石灰拭擦雙目、業已失明、受傷甚重、已投醫院療治、生命危殆、（十五日）

點滴

國貨公司　（鎭江）鎭江國貨公司、十五日開一屆股東大會、推定嚴惠宇等十一人爲董事、蔡雲湊等三人爲監察、

縣長出巡　（吳江）徐縣長原定十五日起、出巡各區、抽查保甲、玆以天雨日久、各區保甲整理工作、不無影響、特改二十二日起出發、

審理煙毒　（泰縣）警備司令部、特派俞法官來泰審理烟毒案、俞氏於十二日抵城、十三日已在縣府開始審理烟毒、

府山植桃　（紹興）城內府山、自去年加以整理後、樹木日見茂密、但山上缺少花木、近賀專員特向浙大林場購買碧桃三百株、栽於府山四週、今年春夏之交可開花、園林景色、增美不少、

局長對調　（南通）本縣營業稅局局長孫潔漂、奉財廳令、與如皋營業稅局長汪汝翰對調、均定于十六日接事、

妓女被害　（上饒）妓女劉青蓮、十三日夜、携其二女往贛東戲院觀劇歸家、忽遭槍殺、並被刼去假金鐲一付、

整潔競賽　（南通）新運促進會、舉行中小學整潔競賽週、十五日討論進行辦法、決議分中學完全小學與初級小學三組、優勝者由會給銀盾獎狀、以資鼓勵、

春蠶共育　（無錫）蠶桑模範區、近開辦蠶戶訓練班、並辦理稚蠶共育室、該區周技術主任、定十七日起赴各鄉視察、並召集指導員幹事等談話、討論共育辦法、

大公報 本市增刊

中華民國二十六年三月十七日 （星期三） （一大張） （不另取資）

麻醉自己

維鈞

生活越是艱難，人們越是胡鬧得厲害，雖然他們自己心裏明白，胡鬧根本是沒意思的事。生活使他們極度的痛苦，所以他們儘量的麻醉自己，猶如一個患盲腸炎的病人在剖肚時用麻醉劑一樣。他們一邊艱難痛苦地過活，一邊無日無夜的嫖賭，跳舞……結果是胡裏胡塗的死去。

我的一個朋友在機關裏當名小職員，在陰暗的辦公室裏每天八個小時的工作，手不停地埋頭傴背寫着。他常噗口悠長的氣：「這碗飯眞是難受！」但一旦發到了月薪，他却在三等舞場裏跳到夜深。我勸誡他不要跑到那兒去，我問他說跳舞祇不過麻醉自己而已。但是，却出乎我意料之外的，他說「我需要麻醉！」而且是那樣堅決地回答。

其實，像這種麻醉自己的人眞不知有多少啊！

然而，麻醉僅能使人不感到痛苦，並不能將痛苦解除。一個過份麻醉的人，雖他的心照常在跳動，血液照常在流動，也不過是無知無覺的一個「生」物而已。

記新生食品社

東樓

繼虞洽卿路大上海大戲院隔壁的五分食品公司之後，南市文化區的文廟路上又開一所新生食品社，也是經濟化的大衆食堂！

不過，新生食品社有幾點是和五分食品公司不同的：新生是沒西菜，只有中菜的，而特別地推銷農村副業的產品，像新鮮牛奶，兎肉鬆，新鮮蘑菇，龍井綠茶等等。

新生食品社是本月十日開幕的，記者在開幕後的第三天，參加民衆教育舘裏召開的總理逝世紀念大會出來，因爲口乾肚飢了，於是跑進去作一下顧客！

跑上樓座，泡一壺清茶，端茶上來的，並不是女招待，却是一位穿中山裝的中年伙子，他很客氣，說着：

「我們剛剛開幕沒多天，招待不週到的地方，要請原諒……」這一番話不說到也罷了，他一說出口，我便感覺到他的口吻和平常的商人是兩樣的。於是和他攀談起來，才知道這位男「招待」就是新生食品社的老闆，據他說：他姓張，是在江灣立達學園當教員，開新生食品社的宗旨，是要推廣些農村副業的產品。

在張老闆的眼光裏，他以爲我比普通的顧客有點兩樣，他索性坐在我對面的椅子裏，顯出他本來——做教員——的談鋒，他說：

「來玩文廟和動物園的，都是中上階級，如果玩得口乾或肚餓的，上茶館，似乎不雅觀，進飯店，差不多不講究衛生的多，並且還有「小販」等等的麻煩。我開新生食品社，一面提倡新生活，廢除小販；一面以清潔衛生薄利多賣爲營業方針！」

我一面和他談着，一面吩咐這位老闆兼堂倌的張君，喊一客小籠饅頭。

這時，別的顧客也有上來了，一個練習生模樣的小招待，應付客人也很客氣，不過還露出一些生疏的樣子，像是剛剛從學校裏出來的。我便問張君：「爲什麼這裏不雇用女招待呢？」

「女招待果然是爲一部份顧客所歡迎；但也有一部份顧客是感覺到討厭的。」這話倒是有些不錯，若要號召顧客，並不是一定要女招待的，祇要來嘗試的顧客，對你的食品有清潔衛生，價廉物美的良好印象就是了！

「這裏不歡迎三兩個但朋友同來，就是二三十個人的小茶會，我們也可供應茶點的。」這樓上空氣也很好，小集會確是很適宜的。尤其五分錢一壺的龍井茶，可以供兩個人的對飲！

熱氣冲冲的饅頭端了上來，皮子薄而肉多有滷，十件一中盆，只要七分錢，別的地方是吃不到這樣便宜的。

其他像湯包，餛飩，炒麵和各式炒飯，也都是相當便宜的。

據張君說：新生門前的玻璃橱窗裏，不久的將來，要輪流舉行小小的蜜蜂，兎子，蘑菇，花卉等展覽會以便使得路過的人格外多一種印象啊！

上海人最初看電影

陸良

「影戲」，差不多成爲婦孺皆知的娛樂品了，上海一地而論，電影院就不下有數十家。但電影最初傳到上海，還在光緒初年，黃式權在淞南夢影錄裏說：「臺上張極薄布幔，內燃地火燈，映出各種技巧，而人名曰影戲」。又說：「按影戲皆畫於紙上，向燈前映照成形，而人物之豐姿，烟雲之變幻，以及山光水色，異獸珍禽，奇花茂草，無不惟妙惟肖，宛轉如生」。這樣的描寫當時的電影，在現在看起來，這位看客，未免太有些外行了吧！

高貨賤賣 無限犧牲

春季大廉價

上海南京路河南路轉角

大綸綢緞呢絨局

售價之廉，敢云絕無僅有！忠實服務，已獲顧客公認！

犧牲部

叺全眞絲特重廠綢	每件五元八角
各色新花絲絨旗袍	每件三元起
全毛花呢男袍料	每件七元五角
叺各色全眞絲雪點呢	每尺四角八分起
叺各色頭號眞毛葛	每尺四角八分起
全眞絲維新綢	每尺二角九分
各色燙印新花綢，緞	每尺二角九分起

花邊部

新到大批各式現代化女裝衣邊袖口邊顏色鮮艷花樣新穎富有美術色彩如配以本局色綢牡丹綠葉相得益彰

二樓 呢絨部 同時舉行

青年會智育演講「廣播全市」

苑陵

上海青年會舉辦的智育演講，到今年，已經有七年的歷史了，對上海市民，在知識灌輸及特種問題的認識上，是有很多的幫助的。照例，智育演講是在青年會的大禮堂舉行的，可是，大禮堂的座位不多，不能容納很多的聽衆，同時，因爲時間及事務的關係，有許多人不能親自到青年會聽講，說起來，是殊爲遺憾的。青年會的智育部爲補救這一個缺憾，特商准交通部上海無線電廣播電台，於三月二十日起，每次演講，代爲廣播。青年會爲了舉行廣播演講，特別與各大中小學校及各團體發了通知，並將每次演講的時間，改爲每星期六七時至八時。

於此，只要家裏有一架收音機的人，不消去青年會，只要收音機一開，就可以聽着每週的智育演講了。

青年會下一屆的系統演講，總題爲國民經濟建設：第一講爲國民經濟建設運動，講員爲張天澤，第二講爲國民經濟建設理論，講員爲張素民，第三講爲農業建設，講員爲鄒秉文，第四爲工業建設，講員穆藕初，第五講交通建設，講員蔡增基，第六講財政及金融建設，講員趙蘭坪，第七講爲經濟建設中之土地問題，講員馮和法，第八講經濟建設中之資本問題，講員李權時。以上都是學術界的權威，對於國民經濟建設運動有深刻的認識的。青年會舉行國民經濟建設運動演講的原因，是因爲國民經濟建設運動是當前中國的急務，對於新中國的建設問題，上海的市民，是應該有一個相當的認識的。

我會與青年會智育部負責人談話，知道在過去一年中，青年會曾作六個系統演講，共講四十三次，講員皆爲國內的著名學者，其中還有十三次特別演講，以胡適之的特別演講的聽衆爲最多，那一天，青年會的秩序，到了無法可維持的地步。

一般大衆都缺乏受教育的現在，青年會的智育演講，現在有交通部上海無線電台代爲播音了，對於市民的智育上，會幫助不少的。

學校風光 大學生的衣服

林中

衣服代替「外表」，外表漂亮的就到處佔便宜；無論住亭子間也好，擱樓也好，人家又不知道，反正，祇要有漂亮的衣服那麼，撈就得了。

至于大學生，天之驕子，對這方面還肯落人後？遭人白眼？綢衫皮袍之外，頂注重要算西服，原因是：西服來得既神氣又洋化。

大學生穿西服有門檻：——在「量」不在「質」，最好是顏色不同，樣式各別。比方有四套吧，總依照代數的 Permutation公式跟他一算，不錯，四套衣服就有十六套花樣好翻新，有些朋友買講義就馬馬虎虎，洋文書四處找翻版，爲了這「門檻」就肯犧牲。

當禮拜六或者放假的日子來了：茶房把剛洗好的大衣送進五號去，又從六號帶出一套咖啡色去燙。「丟他媽」同鄉穿出去的衣服，大概直角方領；而有着少年紳士氣的朋友，他們的Fashion自然又很Gentle的了。

西服除掉裝神氣而外，您猜，還有甚麼用途？用處是有的，譬如跳舞罷，當其法幣光了，對不起，衣服就得請進「長生庫」，（那怕是新的。）錢有了，再取出來，不幸又送進去，幾經磨練之中，衣服多半不是穿壞的。

小姐們對衣服自然更攷究了，您看：捲伏的頭髮下面，被衣服扭成一個窈窕的身材，紅紅綠綠的任人賞鑑；如果不是手裏挾上兩本書，或者正向一個同學在問：「張先生又請假了嗎？」您不猜她是Dancing Girl 才怪。

可是，圈子得繞回來，儉樸的同學在學校也很多，他們沒有打算過：「春季大衣做那一種顏色好呢？」不過，如果覺得生活單調，而要打算在學校裡找一個女朋友或男朋友調劑一下的話，休想！

小掌故 宣統年間的大沙魚

——肚內有婦人脚一隻——

懷特生

住在都市裡面的人，總是需要刺激的。一切東西看膩了，玩膩了，不能不來一點新的玩意。例如大沙魚之能轟動上海人，便是一個例子。

沙魚本來不算希奇，但一大至數丈以外，便自然引人注意，而且可以賣錢了。據報紙上的宣傳說，這次捕獲的大沙魚，是咱們中國空前的事情，咸豐年間雖然捕獲過一尾，但都沒有現在這樣大。

其實，據我所知，事實並不是這樣的，前天偶然翻到以前一張舊的畫報，發現在宣統二年八月二十六七日的時候，我國也曾捕獲過一尾大沙魚的。

這個畫報，是『輿論時事報』隨報奉送的畫刊，名爲『圖畫新聞』，用有光紙石印，每日發行兩小張，計圖畫四幅，內容都是載當時各國風俗，和社會新聞，如某節婦建牌坊，某處火車出事等。

載魚船捕獲大沙魚的，是宣統二年九月十八日的圖畫新聞（茲特製版如左），上面並有一段說明：云『上月二十六七等日，洋面大風，輪船停班，厦港漁船，結隊出口，忽撈起大沙魚一條，長十餘丈，重四百數十斤，剖而視之，腹內尚有婦人脚一只，綉鞋色布及銀脚鐲，均在其上，完全無恙（厦屬少婦均帶足鐲）。一時觀者甚衆。聞撈獲時，有數漁船幫忙，始起出也』。

根據這個記載，則我們可以說，我國之捕獲大沙魚，可以考察者，第一次在咸豐年間，第二次在宣統二年，現在新世界的一隻已是第三次了，比較起來，現在的一尾，是不及以前偉大的，以前的那尾，腹內還有婦人足，不知現在這尾沙魚肚內還有綉鞋否？

聯華有聲奇情鉅片 華安出品

一個昂藏奇男子，一個絕世女英雄，爲了公仇私情，互相糾纏，造成了一件曠古絕今，驚心動魄的奇事。足以振奮人心，使觀衆撫掌稱快！

父女之情，兒女之私，家國之義，……發揮得淋漓盡致！

文采煥發，的是名作！

將軍之女

熱情磅礴 氣象萬千

賀孟斧導演

黎灼灼 恒勵 李清 韓蘭根 主演

洪警鈴 劉繼羣 梅琳等合演

新光大戲院

今晚九時一刻獻映

摔角決賽

本月二十三日下午準九時

陰平路申園屋內運動場

要看最精彩最劇烈之一幕 請勿錯過機會速即定座

黃伯長 應戰 哈本辛

每戰十分鐘 共戰八回合

另加一千元博賽勝者享受

另有拳擊等精彩節目

共計可歷二小時半

座價 二元 三元 四元

定座 南京路六十號 謀得利琴行

大公俱樂部

改作京劇總講之一　捉放曹

(樓桑)

第一場　公堂

劇中人　角色
曹操　淨
陳宮　鬚生
院子　雜行
差役

(四差役引生扮陳宮藍官衣玉帶紗帽黑靴黑三口面)(急急風上生白)胸藏書萬卷。官稱百里侯。(差)哦(生白)本縣陳宮，適才衙役報道，行刺董太師刺客曹操，已經拿獲，案情重大，必須審問明白，左右。(差)有(生白)將曹操押上堂來！(差)是！伙計們將曹操押上堂來。(淨內白)來也，(二差押淨扮曹操白箭衣鸞帶紅褲黑靴黑滿口面帶甩髮)(長鏈上淨白)除奸扶漢室。刺董逞機謀。中途遭縲絏。立志約諸侯。(差)稟太爺曹操帶到。(生白)哇！膽大曹操行刺太師。何人主使，從實招來。免得皮肉受苦。(淨笑介)哈哈哈啊哈哈哈哈(生白)爲何發笑？(淨白)某家行刺董卓，乃是國家大計。你這區區縣令，焉知此中道理？既然被你捉獲，解京請賞，也就是了，何必多問？(生白)哦！(唱搖板)聞此言分明是藐視於我。在公堂倒叫我有話難說。將曹操且押下監牢暫坐。(差應介)是(原人押曹操同下)(生唱)書役們且退堂聽候發落。(差應)哦！(差退下)(生白)且住。我看曹一表非常，必非尋常之輩，他反笑我區區縣令，不知朝中大事。我有心將他當堂責打一頓，又恐怕屈辱了好人。我有心將他糊裏糊塗解京請賞。又恐怕斷送了一位英雄。惹天下人的咒罵。這這這便如何是好？有了。(唱原板)好一個胆大的曹孟德。承認行刺不推托。他反把俗吏來笑我，怎奈我居下位，懷才不遇，待如何？我看他儀表非小可。大不該行刺惹風波。他在公堂藐視我，居然利口似懸河。我有心再把他細審一過。(搖板)帶曹操到此間爺有話說。

影評

『獸國豔史』

WHITE HUNTER　(大光明映)

白雪

以非洲底莽原背景，烘托出一串愛與恨的潑辣的故事，「獸國艷史」是二十世紀福斯公司出品中，給人以新鮮的情調的作品。

故事底展開約略是這樣的：在非洲底森林中，作行獵的嚮導的克拉克脫來奇，有一次遇到了仇人馬克爾梵理克和他底後妻海倫了。海倫以前和他是有過愛情的；但是現在克拉克卻對她非常冷淡；又加之馬克爾底女兒東妮愛上了克拉克，這使海倫由妒而生殺心，鼓勵馬克爾去謀害克拉克。可是馬克爾沒有這樣做，他爲克拉克奮不顧身地去拯救東妮底危難所感動了，他在克拉克面前表示他底懺悔，讓東妮留在克拉克那里，自己和海倫乘飛機回國去了。

劇作者在這里雖然沒有把克拉克路脫來奇在倫敦怎樣地被馬克爾所害，以致身敗名裂，亡命非洲用畫面表現出來，但是我們從克拉克聽到馬格爾這名字時決心做他底嚮導，以及兩人初次相見時的仇意之深，處處都是將仇恨強調了的。在另一方面，劇作者卻也同時強調着愛——東妮和克拉克的愛。由於這至高無上的愛，他們之間的仇恨才算消滅了；受了八年流放的刑罰的克拉克才得到一點安慰。

導演依文坎敏斯以簡潔的作風完成了「獸國艷史」，這里，我只想舉起幾個優良的地方來：第一，外景雖不在非洲實地拍製，他很巧妙地插進了一些獸類的畫面，把非洲底氣氛弄得相當濃厚。第二是幾個特寫用得很恰當，如嫉妒的海倫，含情脈脈的東妮等。第三，狂風中東妮在森林中迷了路的一段，也很好。

華納裴士德扮克拉克是沉着老練的。但「獸國艷史」中最成功的還是瓊蘭——這無疑地是有希望的一個新人啊！

皷之種種

聽雨廬主

去春寶全詞客來滬，歡讌於大中華，余與其哲嗣紹卿兄；重謀把握，召卿教界中人，以乃父之白髮暮年，不忍遠離，故同聚春申，暇則飲酒燎天，特以破岑寂耳，嚮昔之夕，余即詢以大鼓之史的解說，及近代之狀況，承告各情，俱深中要竅，春日無俚，爰紀之以就正於樓桑君。

大鼓之發源，創自前清，由太平鼓之推行，改進而爲大鼓，當時鼓風甚熾，盛極一時，於是沽上彷行，齊魯效法，鼓之派別，何可勝計，鼓之名角，由此輩出，考鼓之變，首分派別，繼論唱做，再論名角，具此三素，大鼓之經緯，不難瞭若觀火矣：

派別唱做：鼓之言派，有類京劇，能別出心裁，皆可言派，以故派別甚多，創自舊京者，謂爲「京韻大鼓」，此外由京韻而起者，有山東大鼓，奉天大鼓，樂亭大鼓，此皆就地方之語別而因以定名者，若梅花大鼓，滑稽大鼓，乃由聲調而異，派別紛歧，然以聲調之雜，行腔之僻，究不若京韻之動人，故論鼓者，皆以京韻稱正宗，劉寶全之京韻，不僅聲韻動人，唱做皆有過人處，與俗手迥殊，做工唱工，與皮黃迥異，皮黃以直喉發音，鼓則橫音，故鼓之名角，不能改皮黃，皮黃之名角，亦未兼工大鼓，劉寶山雖票友出身，但終非內行，其嗓音與唱皮黃，另有一種工夫

大鼓之要端，在精氣神，情氣神足，一切困難，可迎刃而解，所謂精者，大鼓之詞精，其唱者皆須出自名筆端莊流麗，委婉抑揚，使聽者，不覺神怡，若詞不精，唱者無高山流水之致，聽者亦嫌其俗矣，氣者，其運腔之行氣也，唱腔氣不足，音自不亮，一鼓作氣，有滔滔不絕之勢，如氣滯而短促，則字與腔皆失圓到之功，神者，在鳴鼓之體態，穩重爲上，倘促過火者，斯爲下矣，蓋擊鼓穩練，台下靜寂，不然觀衆喧譁，唱則乏味，欲求工殊非易事，大鼓有此三者，可無往而不利矣。

鼓之名角甚多，因派別而異，「京韻大鼓」，劉寶全殆稱魯殿靈光矣，至平津之間，雖有張筱軒，白雲鵬，究屬等而下之，以次無人，「樂亭大鼓」，男角多不能擅，以腔尖韻脆所致，鼓妓王瑞喜與王佩貞，應徵津門，名噪一時，後之來者，望塵莫及，據云瑞喜之「與情人頂嘴」佩貞之「摔鏡架」，有使人百聽不厭之勢，惜未獲一聆爲。「山東大鼓」，又名梨花，操斯者，多爲鼓妓，昔年杜氏姊妹花—大桂二桂，名馳歷下，捧客頗多，「奉天大鼓」，一名「關東大鼓」，擅者亦鼓妓，名角甚少。

素描　「冰棚」裏的風景(上)

——是北方的「高尚娛樂場所」

國城

幾天以來，天氣溫暖得那麼惹人歡喜，讓人的心非都感激得要溶化了啊！想起不久前還整天被困居在寒天冷冽的威脅下，忽然就會透過這麼一口鬆鬆的氣過來，我知道春天一定是到了！我立刻寫了一封快信，給一個北國的好友，我告訴他，我們這里已經是春天了，你們那里呢？他也馬上來封快信給我，含着那麼股子憂悒的勁兒，向我訴說，「北國還在冰凍里！」「北國還在冰凍里？」我心里叨嘮着，就沒有再回信給他。老實話，我頂討厭冷，特別是南方這種不痛快的冷；可是我卻眷戀北國那種爽快的冰凍的天氣。冷得又乾脆，又痛快！河里的水，是像銀子般地凍得那麼老厚一層。對了，凍成那麼滑流脆朗的冰，不是正好溜冰嗎？眞的現在是溫暖的春日，我祇一閉眼睛，可是就幻見冰上玩得讓人銷魂的樂趣了。啊，那種資產階級的玩意兒，對於我是種夢幻了，並且也永遠成了過去的陳跡，我是再不想做那種夢了，但是把這夢偶然想了一下，又有什麼關係呢？我的夢是先從「冰棚」做起的。所謂「冰棚」，便是下「冰場」的預備室，也可以說「換鞋室」，或「茶座」。這正如南方的跳舞廳，「冰場」等於「舞池」，「冰棚」也就等於「舞池」旁邊的那些安置座位枱子的地方了。南方的小姐紳士們，要是跳舞場去膩了的話，這里給你換換口味吧。

冰棚里面，溜冰的顧客們這邊那邊淆混地喊着。這個叫一聲「換鞋，伙計！」那個又喊着「擦冰刀」！或是：「來盒『砲台』的！」要不然便是：「快點，這兒來給我：…」於是伺候溜冰顧客的伙計們，便也四面來回匆忙地奔跑着。

幾盞百支光的燈泡，已經在冰棚的四壁射出了黃悠悠的光線，那種光線就好像和人們眼中流洩出的貪婪的火，或是什麼浪謔的眼波情，拚命在顴頰着。天還沒很暗，光景頂多不過下午四點鐘，但若不將電燈開亮，則除了「冰棚」靠着「冰場」的那一邊，幾塊有限的玻璃窗外會透照進一些白日模糊的光亮，冰棚里壓根就灰色得不很清人的臉。事實上，開亮了燈，也不過把這種黃色和灰色的光亮混雜着，反倒襯托出不可言摹的幽慘了。但這就會給與溜冰的人們以一點太少的陰晦情景或損傷嗎？決沒有的事啊！人們喧喋着，嘷叫與訕嘲着。聚得頂多的地方，是四隻四五尺高的火爐的周傍。爐門張着，伸吐出赤綠的火舌；爐肚上便蹬滿了男女們一雙雙的腳，腳上當然是套着冰鞋。這種腳多得分不清誰是誰的的腳鞋，難免就要互相不服地踹蹦起來。你踢他一下，他又會給她一腳。誰肯甘休呢？像奏起了交響樂似的，冰刀老是這樣在爐肚上跌撞着。間或聽見冰刀上面浮留着的一些冰滓碎屑，遭受到火爐的熾熱而溶成水，再淌流到爐肚上發出嘶嘶的微響；但這微弱的聲音是太小了，非得偶爾人們的笑謔，寂靜一秒鐘，才會聽見。可是那又是可能的嗎？人們嘴里的話匣子發條，那常是被開得又足又緊的！

風門總是恣意不停地嘶嘶着。一扇門是通入「下冰」的，另一扇是歸去或是來赴這座冰場的出入口。冰刀鎮日在地板上跳躍着，這幾個人剛跑進來(冰棚里來)，那幾口子又顛顛地蹦出去了。這里是無窮盡的歡樂的源泉，人們沒有一點掛慮，忘掉了一切，祇有色情與異性追求的狂奮，如同海潮似地將他們融洽於其中。大家都帶那麼一股頗神氣的勁兒，像是世界上所有年輕的人材皆被搜羅到這里了，尤其是滑稽的與口舌伶俐的材料。女人們呢，就彷彿被恭維崇拜得連自己是否還是個「人」的這件事，怕都有點摸不清楚。自然囉，盛偉的狂歡，每天都是從下午一直擧行到深夜的。

藝人介紹

『張文棣』

…巴黎玉預展里的翠塔之父…

聶梧

不久的將來，世界奇珍，將集會於巴黎，這消息也許會風魔了世界上一切愛好珍奇者的心靈。

這次我國被邀了參加去。類別的種式，因爲都不是本篇所需要講的，所以都予抹煞；現在單介紹一點關于玉的預展品。

翡翠寶塔，我想，在人的腦際里，都會打上一個疙瘩，都該說上一聲三絕奇寶之一；就爲着這點，需要知道塔底歷史和成功塔體的慈父，一定會更被人期待着知道；所以我來介紹一點吧：

「張文棣」是一個五十來年紀的西裝的半老的老人，隆起的鼻準和幽靜的丰姿，正映出一個非常堅決的心絃，所以這翠塔要不是這位慈父給牠建構了，牠也許會到今天還是一塊頑蠢之璞呢。

當這塔的前身這塊璞，牠長睡在緬甸的翠山中在民四被人發現了，這一塊累累之石卵，這石的臟，沒有斷定牠是含有些什麼一類的材料，後來被解剖了，又被張文棣先生徵拔了，但是料子儘管是不很高價，而支配這料子應該成功一個什麼體態，這卻勞費了張先生的心思，對於這塊尺(公尺)來高的翠塊，怎麼設計，怎麼繪圖，怎麼精造，都是張先生攝心血出來的；然而這里邊還埋藏不少的命運的危險，因爲這翠塊里的色彩，是否美麗，里邊的體膚，是否完整無創。張先生是拋去這一切值得估計的危險於腦後的，他毅然決然，苦意的經營，付去一筆巨量的工資，儘可的細膩，琢之磨之，于是一個七級塔現在吾人眼前的，在那時便在孕育之中了。

塔的身價是美金一百萬元，民二十二年在紐約展覽會中得了門票金美金十萬，于此可想塔的一斑名貴。

翠的確是好的，因爲里邊被電炬照耀着，透明如水，其綠欲滴，並非我國沒有被這再好的翠物，不過這在現代玉藝中，委實是一個了不起的產物。東方藝術之瑰奇，是在說並沒墮落啊。

末了，我得總寫一句，塔如何的偉大，便是張先生如何的偉大，沒有張先生，就沒有塔，有了塔，塔存在一天，便是張先生的精神輝煌燦爛一天。

所以他那副堅強勇毅的面龐，不只在我一人腦憶里，永久存在着吧。

每日藝壇

貞

外間盛傳「二十世紀劇社」近在排演「秋瑾」一劇。昨晤該劇社中某關係人，謂此說並不確實。

×××

「四十年代」重排「秋瑾」，前已在本欄一度報告過，那卻是事實。至於演出地點，仍舊預備在「金城」。

×××

「富春江」不預備再在「新光戲院」映下去，大約從今天(十七日)夜場起，「新光」便將開始換映宣傳過很久的「將軍之女」了。(「聯華」出品，賀孟斧導演，黎灼灼主演)。繼「將軍之女」後的新片，將爲「藝華」的「彈性女兒」。

×××

「天一」現排「太平花」一劇，說是頗形緊張，但此劇據說並不是「天一」全體演員合作，主演人乃係「一鳴驚人」的陳綺霞，和范雪朋，陶金等。

×××

姚萍本月二十四日在四馬路「杏花樓」結婚，女家聽說是一位姓伍的華僑，家境還算不錯。姚萍現在「人財兩得」，小子眞料起來了。

卡爾登影戲院　靜安寺路派克路口　電話三五五五三號
今天日夜公演　(日)二時半　(夜)八時半
最後兩天　各界請早
業餘劇人協會　四次公演
今天日戲　蘇俄名著唯一大悲劇　大雷雨
今晚夜戲　五幕傳奇恐怖大悲劇　慾魔
座價：四角　六角　一元　日夜一律

新光大戲院　寧波路廣西路口　電話九四五九〇號
今晚九時一刻獻映
聯華有聲鉅製　華安公司出品
將軍之女
賀孟斧導演　黎灼灼　韓蘭根　李清　恒勵(主演)
邊城落日，馬嘶風嘯，荒郊冷月，篝火狐鳴
感情濃烈，文采煥發，色澤宣爛，光影繽紛，的是名作！足以感泣！
今日二時半　五時半公映　富春江　最後二場

南京
美麗大明星白蓓蘭　史丹薇克
布雷司登福德
聲愛京亞貝劇院全體演員空前大合作
奧凱賽氏巨著
The Ploug'ı & The Stars
自由魂

麗都
遠東初映巨片
武俠大明星
白克瓊斯　伊茜凱蓉合演
BRANDED
奇俠傳

大上海
日戲二時半　日戲五時半
歌壇至聖遠勝葛雷絲摩亞之
麗琪蓮恩　麗雷絲門　賈克奧基
合演無上音樂喜劇
That Girl From Paris
巴黎一女郎
夜戲九時一刻

國泰大戲院
今天日夜開映(日)二時半　五時半(夜)九時一刻
瑪霞亨德及約翰霍華合演傑作
香艷浪漫滑稽歌唱熱情鉅片
贏得美人心
"EASY TO TAKE" with MARSHA HUNT·JOHN HOWARD
富翁的承繼人，原來空有所空氣中的叔叔，原來是英俊少年

大光明大戲院
今天日夜開映(日)三時　五時半(夜)九時一刻
瑪琳黛德麗及賈萊古柏合演傑作
風流萬狀　蝕骨銷魂　巧妙百出　悅目賞心
欲望
MARLENE DIETRICH·GARY COOPER in "DESIRE"
慾燄如火山迸裂……柔情若春水漣漪

金城大戲院　北京路貴州路轉角　電話一一四九零號
今天開映三場(日)二時半　五時半(夜)九時一刻
胡萍　金山　施超　主演
中國第一部恐怖巨片：夜半歌聲
陰森森氣　鬼影幢幢
新華公司出品　馬徐維邦編導

電影

上海　電話四六七二一　暫停數天
光陸　電話一七一〇〇　保羅伽伐那　風流客　二點半　五點半　九點一刻
巴黎　電話八五二〇五　愛情巨片　夫婿記　二點半　五、七、九點
融光　電話四三〇二一　百克門　羣芳大會　三、五、七、九點一刻
虹口　電話四〇一四八　鐵路生活　三、五、七、九時一刻
辣斐　電話八二一〇〇　神駒義犬　三、五、七、九時一刻
西海　電話三四七三四　影城大會　二、四、七、九點
恩派亞　電話八一〇〇六　山西名劇　蓋天紅　金梅　明亮生　九件衣

中央　電話九六一六一　陳燕燕主演　春到人間　二、五、七、九時一刻
明星　電話三〇五九〇　張石川導演　壓歲錢　二、五、七、九時半一刻
新中央　電話四二二五一　聯華交響曲　二、五、七、九時半一刻
百老滙　電話五〇三二五　倫敦案　三、五、七、九點一刻
光華　電話三三五三〇　袁美雲主演　滿園春色　二、四、六、九時半一刻
山西　電話四五五七六　金焰　王人美　壯志凌雲　二、四、七、九時一刻
共和　電話二三六二四　座價一角　梁山伯祝英台　二、四、七、九時
蓬萊　電話二三四八七　勞來哈台　壓寨夫人　二、四、六、八時半

華德　電話五〇三三五　今天開映　生死同心　一、三、五、七、九時
九星　電話八二六二三　戀愛成功　二、五、七、九點半一刻
威利　電話四三九八二　戀愛賭賽　二、四、七、九點正一刻半
東南　電話八三一六六　陳燕燕主演　春到人間　二、四、七、九時正一刻
東海　電話五一一五四　袁美雲　王引　廣陵潮　二、四、七、九時
浙江　電話九三八七九　孝而門　萬里尋親　二、四、七、九點半一刻
萬國　電話五二九八五二　武俠巨片　飄流俠　二、四、七、九時
榮金　電話八五〇六九　袁美雲　化身姑娘續集　二、四、六、九時半

再版　苦果　出書
本書爲羅皚嵐先生長篇創作，內容述一戀愛悲劇，立意深湛，佈局週密，自出版以來，各地讀者，踴躍爭購，於半年間，初版數千部已售罄，茲趕印再版，現已出書，全書約近五百頁，分洋紙報紙二種，印行無多，欲購從速。
天津上海大公報代辦部總發行
定價：道林紙一元二角　報紙七角　郵費一角三分

烟兌業滬南辦事處 組統一市價委員會

同業須依議定價目出售 並組協約會謀業務發展

本市烟兌業同業公會滬南辦事處，昨日上午十時，在會所舉行臨時執委會議，到錢文達、裘唐林、汪秉忠、陳振祥、錢選青等十餘人，由陳坤賢主席，報告開會宗旨後，即討論各案如下，（一）近來各物飛漲，就同業所經售之固本肥皂，以前每塊成本化到十六枚，現漲每塊十八枚，其中一部份同業有成貨者，每塊仍經售十七枚，無成貨者，每塊經售十九枚，實有碍市價統一，為免同業競爭計，應使同業售價統一，如何辦理，請公決案，議決，聯絡各區同業，組織統一市價委員會，從事討論，同業必須依照所議定價經售，（二）為統一帳冊，明瞭所得稅之各項手續起見，應如何辦理案，議決，採取徐永祚會計師發印之改良中式簿記，並請黃會熙會計師演講關於所得稅各項問題及教授中式簿記，（三）本會前據會員請求，為烟酒牌照稅征收所，強制征收漏稅，已經本會交涉，准予償還案，議決，通知各會員知照，（四）為維護同業，尊重商業道德信譽，而使業務發展，以維生活，由本會發起組織協約會案，議決、即日派員分向各同業征求加入協約會，並塡志願書，加蓋印章，以資信守，議畢，散會、

日本觀櫻視察團 改期出發

由四月三日改三月卅一日

上海吳淞路四三二號日華旅行社，（電話四二六九一）華人陸元春、吳山，主辦之第六次日本觀櫻視察團，自三月一日徵求團員以來，現報名參加者，已達數十人，團員皆係滬上及全國各地實業界及學術界名流仕女，蓋值此中日關係改變聲中，各界人士，正思值此赴日考察遊覽，以明鄰邦之情形也，又況日華旅行社主辦此項視察團，現已第六次，導遊經驗之豐富，招待之懇切週到，用費之經濟，均已獲好評，且隨團有明瞭日本政治、經濟、教育、實業等各界及各地風景習慣之華人任翻譯，並為團員服務，故團員如有個別特需事項該社均可代者接洽辦理，或前往參觀，且該團遊歷時期內，又適值汛大平洋平和博覽會在名古屋開會，國際溫泉觀光博覽會亦在別府開會，故此次觀櫻視察，除遍遊日本各大都市及名勝如長崎，神戶，大阪，京都，橫濱，東京，日光，鎌倉，江之島，熱海，箱根，奈良，門司，別府，名古屋等等外，又可參觀此二大博覽會，誠為難得之良機，該旅行團本定四月三日離滬，但因該日輪船已告客滿，故改定本月三十一日上午九時，乘運絡船長崎丸出發，定四月十九日返滬，全程來回所需費用，甲種為國幣三百二十五元，乙種為二百四十五元云，

跑馬總會定期舉行 復活節聯合大賽

本月廿七廿九及四月三日

上海跑馬總會，因鑒于江灣萬國體育會，原定於本月廿七、廿八廿九及四月三日舉行之常年大賽，停止辦理，未免辜負此大好春光，因定於本月二十七、二十九及四月三日三天，舉行復活節聯合大賽，以補其缺，節目備見精彩，如每天有聯合新馬賽兩次，第二天之聯合大皮賽一次，及第三天聯合香賓賽一次，規定凡在該賽期中佔有頭二三位置者，均有入選香賓賽之資格，此外如老馬平力賽中，凡上年會獲獎款五千五百元以上者，均不許加入，尤為別開生面，是以雖屬穩得冠軍之良駒，亦不得不退而讓之，亦一平均各馬得勝權利之佳策也，本星期六為上海跑馬總會第二次特別賽，節目與前略同，各馬經上星期六之賽跑後，研究者不准按圖索驥，上次記為之預幸多測，中的，本星期六將再貢管見，以供讀者參考，

記者公會 春季大會

定五月二日舉行

本市新聞記者公會，昨日下午五時，在該會會所舉行第十四次常務會議，到余空我、金雄白、杭石君、蔣宗道、吳中一、金華亭、趙君豪、邵翼之，公推趙君豪主席，邵翼之紀錄，議決要案如下，（一）本屆執行委員兼常務委員錢滄碩、蔣湘青，因離滬及脫離服務機關，來函辭職，請予討論案，決議，以次多數袁業裕、蔣宗義，遞補為本屆執行委員，以黃天鵬、錢華，遞補為本屆常務委員，（二）上海市國貨運動聯合會，函請認定會員及分認經費數額案，議決，本會加入為參加會員，除前經推定孫委員道勝出席外，再推黃天鵬、錢華，兩常委參加，年納會費十元，（三）申請入會登記表四十張，請予調查案，議決，交組織科辦理，（四）證章急需添製，請予辦理案，議決，交事務科即辦，（五）第六屆春季大會，定五月二日舉行，（六）定四月一日召集執監聯席會議，討論大會籌備事宜。

工部局音樂隊 交響樂會

本星期日舉行

工部局音樂隊所主辦之第二十三次星期交響樂會，將於本月二十一日下午五時十五分，假座蘭心大戲院舉行，座價分一元及五角兩種，節目除開幕曲及交響曲等外，尚有暨琴合奏一項，此種節目，在歷次工部局音樂會中，向未曾有，此次特請貝里林君彈奏暨琴，由弦樂隊伴奏，

依資本實額課稅 於我國商情似有不合

沈立人呈請財部修改

中華會計師事務所主任計會師沈立人，為請修正所得稅條例，以資本實額作課稅標準問題，昨呈財政部孔部長文云：呈為請予修正所得稅條例，仰祈鑒奪，俯予採納事，

▽臚陳管見△

竊我國所得稅，業已正式開徵。在政府則輕取於民，充實國庫；在人民則擁護良稅，一致樂從，足見法良意善，上下相孚。課稅前途，甚可樂觀。惟查所得稅條例第二章第三條應課之稅率，係以所得合資本實額之百分數而定稅率之高下，考核各國先例，參酌我國商情，均似未盡妥善，竊謂有修改之必要。立人不揣冒昧，謹就管見所及，臚陳於之：按歐美各各先進國所得徵收計算法，不問資本大小，咸就所得額之多寡，以累進制徵收之。手續簡便，易於計算。

▽我國商店△

類多合夥營業，股東負無限之責，而有限公司之組織較少，往往以小資本作大貿易，賴錢莊之放款及親友之存款，作其營業週轉之資本。今若以資本實額為課稅標準，亦似未能平允。我國舊式商店，既多屬合夥無限性質，大抵無充分資本，可供運用，為經理者，不得不另籌應付方法。迨商店有盈餘時，欲鞏固其事業基礎，並預防呆帳及貨價之上落，又不得不藏留一部份盈餘。故除每年照例發派股息，或相當紅利外，其隱藏之資產，往往一商店開業時，僅有資本數千元，經過數十年後，竟有達數萬或數十萬之鉅者。此等

▽隱藏資產△

資本主雖或知之，然以無法探其實數，亦祗可聽之而已。（未完）

川沙長途電話 月底開放通話

交通部為發展浦東與本埠交通起見，特利用原有之上川電報綫，裝上海至川沙之長途電話，暫時僅掛一綫，現已竣事，曾試話數次，成績甚佳，本月底可以開放通話，又據電報局方面消息，川沙電話已竣工，將來該處原有電報機關，將改為報話營業處，所有發往該地之電報，改由電話局傳遞，

定期招待新聞界

市立醫院佈置完竣

本市市立醫院，自年前建築完成，對於院內各部，積極佈置，但以設備方面，佈置需時，故迄今方告就緒，該院正副院長翁之龍、吳利國，鑒於該院關係市民健康，應使全市市民均得明瞭內容，爰訂於本月二十日下午二時，招待本市新聞界，將該院籌備經過及內部設備，作詳盡之報告云，

添設牙科

滬南北衛生事務所 昨日起開始診治

上海市衛生局鑒於齒牙衛生之重要，特令滬南滬北兩事務所設立牙科，以應需求，茲聞該局業已聘定美國馬醒蘭大學牙科博士黃瓊琰為牙醫師，本月十六日起開始工作，門診時間及收費標準如下，（時間）滬南衛生事務所、每星期二四日（全日）、滬北衛生事務所、每星期三五日（全日），（價目）拔牙、每只國幣五十分，洗牙、全口一元，合金二元，補牙、陶土、每次二元，（地點）南市方斜路滬南衛生事務所，閘北青雲路滬北衛生事務所，

九福製藥公司之 過去與現在概況

社會間的一切事象，都是在向着更合理化，更科學化的方向進展着。醫療藥品有關繫人體（甚且生命）的安危，所以更需要有科學的製取及提煉。中國藥劑祇是遵循着千百年來的經驗以處方而配合，所採用的藥材，其中有很多種含有極有效的成分；不過是未能加以各別的提煉，所以就不能取精去秕。有效的成分，固然是服用下去了，但其無用甚或有害的質料，也一同的進到人體裏去了。直是「治一經，損一經」，以致中國藥材中有效成分的功效，不能充分發揮。頭腦新頴一點的人們，就喜歡購用新藥，也就是因為這個道理。

外國藥品的大量輸入中國，不僅是經濟上的一大漏卮；也有關於民族的健康或衰弱。我們為解決這問題，在消極方面，抱自己潛心改良國藥，提精擷萃；同時還仿製最流行最有效的西藥，以代替舶來品。在積極方面，努力研究發明新的出品。在十四年之前，由黃楚九先生創設九福製藥有限公司，當時祇發行一種清補品，那就是「百齡機」。在那個時候，舶來品的「紅色補丸」及「補腎丸」十分暢銷；所以首先創製與該種舶來藥品功效相同的國產新藥。由於當時廣告宣傳的得力，並賴一般國人的熱心倡用，所以結果竟得還邇風行。

最初，發行所設於廣西路口，後來因營業逐漸發達，於是搬到了大世界的對面，門面裝飾得十分富麗堂皇。其後出品漸次增加，有生丹，九福乳白魚肝油等問世；前者為常備之時令用品，後者乃國產老牌之乳白補劑。至民國十七年秋，白克路派克路轉角之新廠落成，乃行遷入。此後又有「補力多」問世。補力多是把魚肝油精為主要成分，另加發芽麥膏，野櫻飴，番木鼈及錳，鐵，鈣，鉀，鈉，奎寧等之次亞燐鹽，是一種美味滋補療養良藥。二十年黃氏逝世，九福有限公司乃行出讓，由醫藥界人士醵資承受，改組為九福製藥公司。不幸，當時見嫉於某公司，致纏訟不已；但究以公道所在終究得到了最後的勝利。於是對於服務新藥的志願益趨堅定，故又羅聘著名醫藥師多人，銳意革新，增製出品。除將補力多增至五種外，並添製魚肝油精華「軋局爾」之膠囊服劑，瞖補血多，千里眼藥水，柴光麥精魚肝油及百齡油等。至二十四年冬，特聘朱端甫為總經理，胡振漢為廠長，努力研究，遂有[illegible]病特效藥「脾素」，補身解毒特效藥「英得蒙」，小兒止咳藥「伊打蘇」等相繼發行。

近十年來，九福公司以鉅大的努力，對我國新醫業的發展，奠定了一個鞏固的基礎。現任總經理朱端甫，經理陳成候，及廠長胡振漢，在新藥業都具有悠久的歷史，且極熱心社會慈善事業，每次國內水旱各災，無不盡力贊助；故深得社會人士的信仰。最近，二君更擬定有大規模計畫，除在銷路上力謀推廣外，尚有多種新藥在配製或實驗之中，不久當可出而問世。

社團消息

△商美協會組織蘇州分會 中國工商業美術作家協會蘇州會員楊祖述等，因感於蘇州工商業美術之亟須提倡，特集合同志十餘人，備具理由書及發起人履歷表等，向該會總會及當地黨部，申請許可組織分會，一面由楊等召集發起人談話會，商討進行辦法，聞該會總會自董事潘公展、王曉籟、丁君匋等努力提倡後，先後設立之分會，已有南京、北平、廣州、杭州、寧波、無錫、青島、漢口、長沙九處，最近尚擬在福州、

△紹興同鄉會電賀邵力子 本市紹興縣旅滬同鄉會，為黨國先進邵力子出長中宣部，昨特電賀云茲錄電文如下，南京中央黨部宣傳部部長邵鈞鑒，聞公出長宣部，拜聆之下，歡忭莫名，公乃黨國先進，發揚黨義，復興民族，光我家邦，深資是賴，特電敬賀，並祝康健，

△國貨廠聯會昨開會 本市國貨工廠聯合會，昨舉行第十五次常會，議決事項，（一）永完電器廠料紛一案，應再函該廠請於三日內將二十四年份總清及銀錢流水等簿，檢齊送會，以憑審核，俾確定是否為完全國人資本，（二）參加杭州商品場之各工廠，通告於本月十八日裝運出發，

文化界

△工部局公共圖上月統計 本年二月間，工部局公共圖書館共借出小說類書籍三八九二冊，非小說類書籍一〇六七冊，在閱覽室中閱書者共有五三四二人，現在向該館繳費訂閱圖書者共有五七一人，

出版界

△長虹社畫集特價優待 本市老西門口上海銀行及中國旅行社，所代售之長虹社畫集，內容係搜羅近百年來及時人之精美名畫，都百餘幅，如任伯年，陸廉夫，吳石仙，吳秋農，錢吉生等，時人如金夢石等，茲為優待藝術界，每部特價二元，限五百部，並於每十號內，可得當代名人如王曉籟，潘公展，李幡根等親筆書畫，

△陳伯弢國學巨著出版 樸學大師象山陳漢章伯弢，歷授國立北京中央各大學，十有餘載，年來息影家園，著有綴學堂叢稿九十餘種，今勉徇其長君慶麒之請，先印初集十種，其子目列下，（一）論語徵知錄一卷，（二）周禮書通故識語一卷，（三）周書後案三卷，（四）後漢書補表校錄一卷，（五）遼史索隱八卷，（六）集古錄補目補二卷，（七）崇文總目輯釋補正四卷，（八）風俗通姓氏篇校補二卷，（九）南田志略一卷，（十）蘇詩註補四卷，每部實價國幣七元，郵費在外，欲購者可向上海河南路實學通藝館，四馬路開明書店接洽云，

商業界

△新星獨特驗胃藥有假冒 本埠派克路新星西藥行經理之著名獨特驗胃藥，計藥片藥粉二種，因其藥力純正，故銷行極廣，其正貨包藥紙及外盒西文盒面，均特印有新星商標底紋，以杜假冒，近日市上，時有假冒劣貨發現，請在購服時特別注意，有無新星商標，否則概係假冒劣劑，如能連同正式經售家發票轉寄該行，因而查獲偽冒根源者，當致重酬云，

△三角牌固齒牙膏牙粉 三角牌牙膏牙粉，是根據德國希特勒牙醫博士精方配製，乃最可靠之固齒珍品，富有藥劑功效，質料高尚，製法精良，用之能使牙齒潔白，口腔清爽，殺滅微菌，掃除口臭，有消毒去垢之功，行銷以來，頗受各界歡迎云，

△中西藥房定期開董事會 四馬路中西大藥房股份有限公司，自總經理周邦俊、經理夏習時，努力經營之下，業務日見推展，去年更為猛晉，茲為分配二十五年度股息紅利，並討論公司進展計劃，由董事長褚民誼，定本月二十一日下午四時，在亞爾培路褚宅，舉行董事會議，關於該公司製藥廠設備之改良、漢口上海加設支店等、均將加以討論云、

路界旅訊

△經濟游覽無錫宜興 本市老西門口中國旅行社支社，主辦經濟游覽無錫宜興、善卷、庚桑、諸名勝，規定三月二十六二十七兩日，費用包括火車（三等）、汽車、汽船、及膳宿等費，每人計國幣二十元，額定三十人為限，報名自即日起，至二十三日止，欲參加遊覽者，可向該社接洽，

△玉器預展昨日情況 參加巴黎國際博覽會之玉器預展會，自昨日起展期五日，前往參觀者，仍極踴躍，行政院實業部暨教育部所派代表梁棟，唐惜分，馬克卿等，由本市社會局代表沈能慶，陪往該會瀏覽各項展品，倍加贊揚，該會將於二十日截止，決不展期，以資結束云，

電報招領

茲有左列電報，投送不出，存本埠四川路二〇〇號上海電報局待領，請收報人本人或倩人備帶圖章，至該局領取，電話（一三〇八〇）號
一、（一四二一〇）洛陽來發
二、（一四五四五）洛陽來發
交北站鐵路旅館范雅堂
交話七六二九七楊之游

會訊

△南市庇寒所，定本月底結束，△葉恭綽斥資興建之法寶圖書館，已告竣工，昨推定理事七人，△兩路局修正路簽、自動調換器使用辦法，

△海外絲銷轉旺，泰綸絲廠今晨開車，招雇工人一千五百餘人，△海員內河辦事處，新主任宋筱雲昨就職，△市動物園積極訓練信鴿，四月初舉行沖放，△濬浦局發表四月份浦江高潮預測，四月中旬高潮，將超十呎以上，△海道測量局布告指示，香港禁泊區域，俾航行界注意，

來函照登

頃閱三月十六日貴報本市增刊欄內，載有「交部令飭路局改善找零辦法」一則，按此項辦法，係鐵道部通令各鐵路辦理，貴報標題，當係筆誤，用特函達，即希惠予更正為荷，京滬滬杭甬鐵路管理局啟，局長黃伯樵，

天氣報告

徐家匯天文台昨日下午四時三十分氣象預報云，今日日出時間，上午六時零九分，日落時間，下午六時零八分，今日天氣變化，山東四周多雲，有由西北至北方向之風沙，蓋因低壓經黃海及高麗所致。揚子江中游多雲，天晴，有霧，及不定向風，下游有西南至西北方向風，東海及台灣多雲，有霧及不定向風，昨日本市氣溫，最高七二，五度，最低，四六，六度，去年同日，最高六二，一度，最低三九，二度。

永安天韻樓

影戲場日夜開映

世界偉大激戰巨片 最後一劫

天一公司著名默片 黎明

東部新影戲場 日夜開映

明星公司對白有聲巨片

胡蝶女士主演 空谷蘭

新柳社 林雍容 徐紉秋 夏佩珍 胡恨生 湯桂枝 （日）八太爺 （夜）他的母親

蹦蹦戲 林艷鶯 花小仙 芙蓉花 林幽蕊 花小葉 （日）女狀元 （夜）殺子報

大京班全體藝員日夜拿手好戲

（日戲） 崔鳳英 趙君茂 打花鼓 周克斌 陳吉瑞 邱德成 追韓信 蔡雲生 徐碧雲 朱雪芳 渡仙橋 印德山 郭坤泉 賈春龍 伐子都

（夜戲） 徐碧艷 碧艷芳 徐碧霞 印德山 謝鴻達 夜桂芳 周克斌 于雲瑞 陳桂芬 郭坤泉 崔鳳英 邱德成 朱雪芳 趙君茂 劉先臣 （全武行） 八本火燒紅蓮寺

大新遊樂場

勵社話劇 特聘話劇泰斗 劉一新 即日登台 名旦 劉月華 即日登台 （日）救國義民 （夜）前本時髦女郎

方朔精神團 易美美 易方朔 易採桃 （日）誰之子 （夜）上直青雲

有聲電影 軍事戰爭偵探名片 兒女英雄 藝華最新對白巨片 時勢英雄

大京班馳譽南北名角合演 盖鶴昆 梅艷雲 孫柏齡 路凌雲 王仲平

（日戲）遇龍封官 南陽關 捧打無情郎 遊龍戲鳳 封金掛印 新打漁殺家 （夜戲）全體合演機關佈景連台本戲 四本火燒紅蓮寺 佈景情節特別改良與衆不同

仙霓社文武崑劇 日戲一時至五時 牧羊記 小逼 遺妓 望鄉 千忠戮 時雞 西廂記 遊殿 鬧齋 惠明 下書 跳牆 着棋 夜戲七時至十一時 祝髮記 渡江 問病 潘必正 偷詩 李龜年 彈詞 活捉 三別郎 別母 閱武 婆惜 亂箭 寧關

華北評劇社蹦蹦戲 安冠英 （日）巧奇冤 楊三姐告狀 小白玉霜 單寶峯 張艷秋 （夜）陳玉梅 梁山伯與祝英台 花硯君

大舞臺 鑫記

地址 二馬路 電話 九〇二〇〇 九二〇二〇

今日夜開演 十五本西遊記

本台有獨步春申的偉大機關 有吸引觀衆神秘奧妙的劇情

日戲價目 【三樓】【二樓】【正廳】 一二四二三六 角角 角角半角角半角

▲這本戲的行頭件件新 ▲這件件佈景做的 藝員特別唱做實力 好到極點嘸啥話頭

夜戲價目 【三樓】【二樓】【正廳】 一三七二四九 角二一 角角 角半角角半角

共舞台 樂記

地址 愛多亞路大世界東 定座電話 八四八〇八 帳房電話 八五八八九

今夜初次開演 第十二集 須早預先定座

火燒紅蓮寺

又是舞台上從未見過

（一）梅花嶺 （二）玉兎園 （三）芭蕉畦 （四）青棕村 （五）初雪堤

專家設計 五場詩意佈景 美麗絕倫

價目 日戲一角二角三角四角五角六角 夜戲一角八分二角五分四角五分五角五分八角一元

黃金大戲院

王芸芳 梁秀娟 麒麟童 全部平西劍

天蟾舞臺 協興公司

今天夜戲 趙如泉 小達子 金素琴 大紅袍

更新舞臺 林記

李桂雲 蓋叫天 王筱芳 二集武松

回力球 中央運動場

每晚八時起賽 星期日午后加日場 霞飛路亞爾培路口

1 爾魁地 2 拉飛爾 3 海拉多 4 皮而抱 5 依甲蘇 6 古禮地

1 阿斯佩蒂 2 蘇羅沙伯 3 古巴龍 4 勞萊查 5 皮浪多 6 歐蘭加

大衆顧問

上海職業指導所主編

健康指導

皮膚病

答黃天福君

問 一，鄙人得先生之指教，謂額上之熱癤疤痕，如綠豆大小，可用注射面孤一法治之，但請問到那一家治頂好，共須注射多少次？價約若干？共經多少日期？又若帶遺傳性的則如何，可治好否？二，請問有外搽藥以治？

答 可請皮膚病專科醫師診治，其餘各問，因未診察病象若何，未便答覆。（本所導師陳邦典醫師答）

耳炎

答張樂天君

問 小女二歲時，耳內常出膿，時有時愈，至今四歲，依然時發，且有臭味。現又初生一小女孩，至今三月，前數日亦發生此現象。不知是何故，請示治法。

答 恐係中耳炎，可請耳科醫師診治，較爲妥當。（本所導師陳邦典醫師答）

門牙出血

答黃潤濤君

問 一，上門牙間，每夜出血，晨起視之則紅色遍及牙面，該項血凝體厚將及半公厘，白日則較少，問有何法法可以治療？二，肛門外週常覺潤濕，行路較多，則因摩擦生痛，以紙擦之，則見黃色，請問有何治療法？

答 一，恐牙肉有疾病，可請牙科醫師診治。二，恐有皮膚病，可外用Bismuth Formic Jodide藥粉，如或無效，可請醫師診治，較爲妥當。（本所導師陳邦典醫師答）

疝氣

答劉學文君

問 鄙人因幼患小腸氣之疝，每行動則常墜至囊，甚感不便，久欲割去，但不知與生育有無妨礙？

答 疝氣一症，惟有割治一法，割後與生育毫無關係。（本所導師陳邦典醫師答）

狐臭

答孫鞏君

問 一，狐臭應割治，未知有否痛苦，在南市有可靠醫生否乞介紹，納費約須幾何？二，以往曾犯手淫，然已戒絕三年，至今未犯，只有一個月內一二次遺精，將來能否再成早洩？三，請介紹補神經衰弱與補精特效藥。

答 一，狐臭不能割治，南市醫師，亦未備介紹。二，未必成早洩。三，Roche Tonic, Fellow's Symp,或 Visco-Serum 均可試服（本所導師陳邦典醫師答）

痔漏

答藍光君

問 敝人有五歲男孩，去年七月在右股上肛門下（離肛門寸許但在旁邊）初紅腫後潰爛，即到正式醫院診治，每日往診，經一月未間斷，因不見效，改用中國式膏藥仍無效，承友人指示，用慰風仿（Vioform）兩旬後即見痊好但迄今復發共有八次，每次完好時間最久兩旬，最短一週即復發，請問：一，復發原因何在，行走運動有無關係？二，要否施用手術，內有膿管存在否？三，有何可用便藥，打血清針可否？

答 此症恐係痔漏。一，因有膿，故時發時愈，與行走或運動，無甚關係。二，須住醫院，施用手術，將膿管割去。三，內服或外用藥均無効，又無血清針可以注射。（本所導師陳邦典醫師答）

月事停止

答沈炳坤君

問 一，舍妹實足年齡十六，在去年二三月間初潮來過三四次，迄今一年間忽停止不來，身體無惡化，不知是否病理的現象，將生危險否？待時能否復來？二，如今可服何藥有實效？服生殖素壽爾康或當歸素或月月紅有效否？孰者孰優？

答 一，可請婦科醫師檢查有何疾病。二，治療方法，須視其病原而定，所問各藥未敢紹介。（本所導師陳邦典醫師答）

孕婦

答董康伯君

問 內子懷孕二月後，臥床不起者兩三日，且時作嘔吐，後漸痊愈。現身孕已有三個月半：但始終仍不能食乾飯，三餐只能食粥，且每數日仍有嘔吐現象，口中終日流液，家中年老人以爲係應有現象。當不藥自痊，請問：一，此係何病，是否胃有障礙？需否延醫診治。二，市上有無成藥可治？三，請介紹上海有信用可靠之產科醫院否。

答 一，嘔吐爲懷孕時常有之現象，是否另有胃病或其他疾病，須請醫師檢驗後方能知悉。二，因未悉疾病診斷，未敢介紹。三，上海各大醫院，均有產婦專門科。（本所導師陳邦典醫師答）

流產

答游振明君

問 一，流產與足月產，調養情形是否相同？二，流產後五天，汚血即乾靜，是否爲病症？三應該忌食何種物品？四，健康若已恢復，是否即能行房事，並聽同居老人言須俟一月後，方可同房。否則即成肺癆，此話確否？

答 一，大概相同，如流產有特別原因，須請醫師診治。二，恐非病症。三，如無疾病，易于消化者均可食之。四，最好在一月以後，如在一月內同房未必成肺癆。（本所導師陳邦典醫師答）

子宮瘤

答李馥君

問 內子前曾患月經不調，三四日前在子宮口右下方生一硬塊，以手按之其痛難忍，擬請示知治法。至盼！

答 恐子宮生瘤，可請婦科醫師檢查，較爲妥當。（本所導師陳邦典醫師答）

神經衰弱

答王明君

答 一，尊症須先經醫師診察後，方能定治療方法。二，治療遺精，須解除手淫及禁閱看性慾書籍，請醫師診治，較爲妥當。三，可用松節油擦腳，可有勁。（本所導師陳邦典醫師答）

又答夏進君

答 尊症恐係神經衰弱所致，可請醫師檢查後，再定治療方針。（本所導師陳邦典醫師答）

又答吳春光君

答 生殖器之大小，與手淫無甚關係，將來仍能生養子女，可不必服藥。（本所導師陳邦典醫師答）

圍棋欄 西風

棋戰（第十三局）

過旭初 先 二子勝
張靜江

廿四年八月奕於黃山獅子林中委張靜江先生奕藝造詣甚深，惟不常對奕，此譜係與名手過君對壘，得之彌可珍也。

共八十一手下略

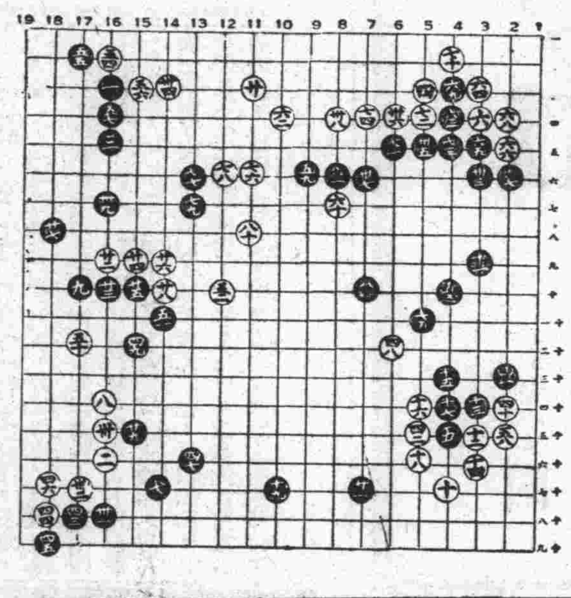

船期

輪船進口報告 三月十六日

江華 長江 招商
江裕 長江 招商
貴生 青島 怡和
定生 牛莊 太古
格蘭總統 神戶 美郵

輪船出口預告

△寧波班
凡星期一三五開 新北京 太古
新寧紹 寧紹
新鴻興 達興
每星期二四六開 新江天 招商
寧興 三北

△長江班（下午五時開）
隆和 十六日 怡和
溫州 十六日 太古
大通 十七日 太古
武穴 十八日 太古
江順 十八日 招商
吉和 十八日 怡和
德和 十九日 怡和
沙市 十九日 太古
寶和 二十日 怡和
公和 廿二日 怡和

△北洋班
阜生 十七日 烟津 怡和
湖南 十六日 烟津 太古
新銘 十六日 青島 太古
德生 十七日 青烟津 怡和
成都 十八日 青島 太古

△南華班
定生 十九日 烟津 怡和
盛京 廿日 青威烟津 太古
山東 十六日 福港粵 太古
廣生 十八日 汕港粵 怡和
濟南 十七日 厦港粵 太古
嘉應 十九日 三海 太古
富陞 十九日 汕港粵 怡和
海元 二十日 汕港粵 招商
怡生 二十日 汕港粵 怡和
四川 廿一日 福港粵 太古
牛莊 汕港粵 太古
新疆 汕港粵 太古
太原 厦港粵 太古

△溫台班（每週輪流）
舟山 週一 定穿石海 聯安
達興 週二 定石海 聯安
穿山 週三 定穿石海 聯安
鴻興 週四 定石海黃 聯安
益利 週四 定坎溫 天興
大華 週五 定穿石海 聯安
台州 週六 定石海 聯安

國外輪船出口（星期日一律停航）

△香港郵船班
客賽琪 三月十六日 大英
芝沙路亞 三月十六日 渣華
格蘭總統 十七日 美郵
聖彼得 三月二十日 法郵
俄羅斯皇后 同月廿二日 昌興
芝尼加拉 三月廿五日 渣華
柯立志總統 廿四日 大來
桑雷斯 三月廿六日 北德
顧欠 三月三十日 大來
芝順大利 三月卅一日 渣華
傑克遜總統 卅一日 美郵
休孟將軍 一日 太平洋
維多利亞 二日 意郵
鎮怒滅 三日 法郵
派脫羅克勒斯 四日 藍烟
日本皇后 七日 昌興
芝巴達 八日 渣華
客賽 十三日 大英
康悌羅素 十四日 意郵
芝沙力 十四日 渣華

△馬賽班（香港西貢星加坡哥倫白浦地波賽）
聖彼得 二十日 法郵
杜美總統 四月三日 法郵
安得力朋 二十七日 法郵
季拉貝 五月一日 法郵
寶島斯 十五日 法郵
阿拉米斯 十九日 法郵

△北德特快班（香港小呂宋星加坡檳榔嶼哥倫布馬賽波賽南安波敦門亨寶）
香雷斯 三月廿六日 北德
寶士坦 四月廿三日 北德
格拉新拿 五月廿六日 北德
香雷斯 六月廿五日 北德

△意快班（香港小呂宋星加坡哥倫布孟買馬薩華波賽威尼斯或那不勒斯）
康悌浮地 三月十二日 意郵
維多利亞 四月二日 意郵
康悌羅梁 四月十四日 意郵

△英國班（香港星加坡檳榔嶼哥倫布孟買亞丁波賽馬賽直布羅陀倫敦或格拉斯哥）

客賽琪 十六日 大英
大利根 廿一日 藍烟
蘇丹 廿三日 大英
蘭欠 三十日 大來

△爪哇班
芝沙路亞 十六日 渣華
芝尼加拉 廿五日 渣華
芝順大利 三十一日 渣華

△西雅圖班（神戶橫濱溫多利亞）
傑克遜總統 四月十三日 美郵
傑佛遜總統 廿七日 美郵

△舊金山班（神戶橫濱檀香山）
克利扶倫總統 廿九日 大來
柯立志總統 四月六日 大來
搭虎總統 二十四日 大來
胡佛總統 五月四日 大來
林肯總統 二十二日 大來
柯立志總統 六月一日 大來

△溫哥華班（神戶橫濱檀香山維多利亞）
加拿大皇后 廿一日 昌興
俄國皇后 四月四日 昌興
日本皇后 十八日 昌興
亞州皇后 五月二日 昌興
加拿大皇后 十六日 昌興

△世界班（經蘇彝士運河渡大西洋至紐約再經巴拿馬運河至上海）
亞坦司總統 廿四日 大來
哈司遜總統 四月七日 大來
泡克總統 廿一日 大來

最新出版 集世界修養名著之大成

求己集

根據中國「求人不如求己」之哲學，參酌各國成功者之歷史而寫成。求己集爲至有價值之修養名著計分五大部份，第一部爲「青年成功的途徑」計分十七章，第二部爲「個人修養與事業的成功」計分八章，第三部爲成功與快樂，計分十段，第四部爲修養講座，第五部爲求職與擇業全書長十萬言，每章每篇每字俱足以策勵青年使對於事務及人生觀，發生興趣，與英國流行一百餘年之「自助」一書有異曲同工之妙。徐百益編著，聯合編譯社出版。

定價八角 實價六角

總經售 大公報代辦部
特約經售 生活書店

漫遊歐美日本十餘國的日記

世界之旅

北平李麗作 改造社刊行 現已出版

一部細膩雋永的私生活紀錄

北平李麗女士。客歲參加歐洲遊覽團漫遊歐洲各國後。又由法渡美。經日本返國。沿途日記。積之約七萬言。現經本社刊行。全書共計一百三十頁。子目九十三節。附插圖片二十六幀。文筆犀利。描寫忠實。不但開舞女從事著述之先河。亦文藝作品之佳構

最先五百本李女士簽名銀色燙書根圖案布封面豪華的裝幀依次序發行

每冊二元 寄費加一

總經售：上海福州路四三六號 大公報代辦部

大衆經濟廣告

逕啓者敝報鑒于一般刊登廣告。無不力求經濟合算。爰自十四日起在本埠增刊欄內，別辦大衆經濟廣告。旨在爲大衆服務。每行（一欄高即二十字）計價洋二角五分。以四行起碼。其能長期刊登者。並規定單位一種。每單位計八行爲一格。每星期實收洋五元。每月實收洋二十元（概不折扣）編排醒目。費廉效宏。凡欲刊登者。請與本報廣告部接洽爲荷。

營業

地址 大西路一七五 電話 西區特二二○九 市內二一八七三

生生牧場 消毒"A"牛乳 長期訂飲付保證金 優待七折

脫脂牛乳特別犧牲定價比荳漿更廉以期普遍得飲

新出品 脫脂牛乳 大瓶二磅價二角 中瓶一磅一角 小瓶半磅四分 價九折 長期訂約優待七折

牛乳麥餅是味美可口的光榮食品敬客送禮最爲相宜 每聽一元 電話購貨立刻送上

請飲 消毒 派克牛奶 A 地址 上海江灣路 電話 四一六九八號

雲飛汽車 八汽缸出差行號

老預言家 趙斗南 預批蔣委員長

誠演世傳紫微斗數卅餘年言無不中蔣委員長在西安遇險時鄙人推算本年命中有險然於生命絕無碍不久即能恢復自由業將八字及批語在十二月廿一日天津大公報廿二日新天津報發表社會以安人心後至廿五日脫險鄙人預言已經証實事實有可查並非大言誇張命館久寓天津法租界渤海大樓三樓談命一元細批流年新歲流年二元終身細批不代流年四元代批十年流年六元本市外埠函批均同潤七日回件

聘請

▲聘請工程人員 交通或北洋大學土木系畢業以有國文根底長於鋼筋混凝土及鋼架建築計算勤懇耐勞辦事認眞爲合格另建築繪圖員以有五年以上之經驗辦事敏捷能作施工大小詳圖爲合格來函請寄南京路哈同大樓三○一號房間函面用應徵兩字合則函約面試 E1055 庚

聘請 茲有德國某大機器製造廠其出品在中國暢銷甚久爲擴充營業起見欲聘請中國青年兩位送往德國訓練該廠專門製造之洋灰機器榨油機器碾米機器及麵粉機器學識并於學成後在上海公司予以相當地位歡迎上等家庭中之青年有意者請用英文或德文詳敘履歷投函本報信箱三一五號可也

上海市教育局立案 中華職業教育社設立

第一中華職業補習學校

第十六屆晨班日班夜班招男女生

升學指導 商科 職工補習 國文 華英打字 英語 國語會話 算學 簿記會計 日語 高初文書 物理 張才速記 化學 婦女工藝

現已開課 各科尚有餘額 函索章程附郵一分
校址 法租界華龍路八十號本社內
校長 江問漁 主任 梁忠源

招生

大陸汽車學校 業餘駕駛班 全期十四元 保證成功隨時入學 北四川路天潼路口三八一號

遺失

遺失圖章聲明 鄙人頃有一方印盛際唐印四字之圖章一個及保險箱鑰匙一個同時遺失除登報聲明作廢外另行通知上海銀行及四明銀行新華銀行一律無效另補新章特此登報聲明 盛際唐啓

遺失圖章 敝人不慎將異書圖章一枚遺失上刻成季常印四字日後此章無論落於何人之手概作廢恐未遍知特此登報聲明 成季常啓

徵求

徵求房屋 如有寬大房屋在法界金神父路以東置有衛生設備內有房屋十五間以上而願以廉價出租者請投函大公報第六號信箱當派人前來接洽

徵求書籍 徵求商務印書館出版之小說月報四卷一期一冊，萬元煦著遊羅雜記第三冊一本，日文日本國際年鑑一九三三年版一冊，欲割愛者請投函大公報信箱一○四號，書名條件，合則約期面議，不合恕作不覆。

徵求南市住屋 茲徵求城內或南市房屋單幢作爲住宅需要交通便利地點適中清靜最好能有衛生設備如有出租者請函示上海大公報信箱三一九號 A318

怎樣研究哲學

王特夫著

哲學一科爲現代治社會科學者所必需研究的科學，同時也是每個時代靑年所不能不探討的學問，惟哲學書籍，浩如煙海，哲學體系，紛亂如麻，不僅初學者難於捉摸，即素有硏究之學者，亦感困難。本書爲王特夫先生，在其研究哲學之餘，爲從事研學的靑年而寫的，他用銳利的方法，根據新的觀點，詳細闡明了哲學的內容，並給一般有志哲學者，指出一條研究的道路，文詞輕豁明快，學例通俗活潑，全書共九章，第一章，論哲學的本質，第二章，談研究哲學的意義，第三章，談哲學研究中之實證的和經驗的方法，第四章，闡明怎樣進行分析的研究，第五章，說明綜合的研究法，第六章，說明批評的研究法，最後三章，告訴你研究的步驟和綱要。全書一氣呵成，流利異常，出版一月，早已風行海上，這是研究哲學社會科學的人所不能不入手一編的書。

本書精裝一冊 米色道林紙印 實價每冊七角 特價每冊五角 初版存書無多……諸君購買請速……

出版者 三江書店 上海愛而近路二七八號
總經售 大公報代辦部 上海福州路四三六號

朱少雲 瘰癧丸 癧子頸藥

功效 輕病半料重症一料萬試萬靈藥到病除誠無不愈也
主治 男婦大小頸項瘰癧痰核或軟硬成塊紅腫潰爛等症
價目 單料每盒三元 雙料每盒五元 試服每包半元 函購寄費加一
上海白克路永年里三號 朱少雲製藥公司

外敷藥膏（每罐一元二角）

醫師 朱保良女醫師

專治 婦人科 產婦科 花柳科 戒煙科 並用最新學方爲女界戒除烟毒
診治時間 下午三時至六時
診所 愛多亞路跑馬廳路口一○六○號A字十二號 電話三二九六二號

德醫 李忍凡

專治肺癆各症兼長內外科及花柳科
門診 一至二時公達藥房（北四川路靶子路口）
時間 四至六時靜安大樓三樓（卡德路口便是）
電話 三○六○六

眼科靈藥 孔明水 一切目疾一滴見效

醫藥

聲明啓事 本社於民國二十四年八月十五日買到現代書局洋鬼，重新起來，三個朋友，陸阿六等紙版四付，當時立有賣出版權與聽憑發行之收執，現本社擬付印出版，倘外界對本書有若何關係者，可來函聲明，出價收回，如自登報日起，一月內無人顧問，至後遂作放棄權利論，不能再爲交涉，特此登報聲明，幸希公鑒。力士出版社啓 通訊處 上海大公報信箱三一八號

胞弟鑒 二月一日由吳縣來函得悉惟迄今已逾一星期仍未見將詳細情形說明寄下深以爲念關于升學事決無問題見報請快予以投郵約會爲荷 姊手啓

方義興號啓事 敝號前任副經理歐陽文健君今因另有高就已于民國念六年三月十五日即陰曆二月初三日止與敝號正式脫離關係以後若有糾紛與敝號無涉特登南北大公報鄭重聲明

啓事

徵求 半新汽車 茲欲徵求半新舊汽車一輛最好會用時不多省油輕便六缸八缸都可在一九三四年以後者尤好如有意出讓者可函至上海大公報信箱三一七號接洽合則函覆

舞蹈

萬國舞藝專修學院 簡稱【萬國舞專】 地址 上海廣西路明智里四號 電話 九○九九七

便宜房屋召頂 茲有三幢三下連過街樓房屋一間坐落於英租界慕爾鳴路德慶里本主人因事離滬原價廉價出讓如有意者請至西門方斜路三十九號聯營書社王君接洽

店面廉價召租 沿派克路協和里店面雙開間單開間各有水泥鋼骨建築高爽寬大租價新近減低創立新式最爲經濟合用請與北浙江路一四○號鼎泰協地產公司接洽（電話四三三二二）

出租

潘恒敏編著： 廿五年度全國金融大事記 ▲袖珍本道林紙精印 ▲定價每冊四角 大公報代辦部 生活書店均售

出售古畫 茲有明代古畫四幅擬從廉出售如有愛好書畫者請來信註明地點以便送上檢閱來函請寄本報信箱三四五號

出售

痔瘡 治男女痔瘡瘻管腸痔脫肛便血濃水管漏偷糞鼠最難斷根黑痔藥到痔愈保險不發復發還洋每瓶半元 盆湯弄橋北首北山西路 廣東仁壽堂